EL DIARIO PALENTINO

VIERNES 12 FEBRERO 1965

N.º REFUNDIDO 7.389

Fundado en 1882 y 1890

TELEFONOS
2006 ADMINISTRACIÓN
3953 REDACCIÓN
1526 IMPRENTA

EL DIA DE PALENCIA

DIRECCIONES
DIRECCIÓN Y TALLERES: MAYOR, 29
APARTADO DE CORREOS, 17

EDICION SIETE TARDE

2,00 ptas.

Depósito Legal P—2—1958

Franco y Hassan II se reúnen en Córdoba

Ambos Jefes de Estado se trasladaron hoy a la finca "Lugar Nuevo" de Andújar para participar en una cacería

Córdoba, 11.—Su Excelencia el Jefe del Estado ha llegado a esta capital a las cinco y media de la tarde, procedente de Madrid. En los pueblos del trayecto, desde Villa del Río a Alcolea, los vecindarios salieron a la carretera para vitorear al Caudillo de España.

El Generalísimo Franco se dirigió seguidamente al parador de turismo de la Arruzafa y a la entrada le rindieron honores fuerzas de Artillería con bandera y música. Fue saludado por los ministros de Información y Turismo, señor Fraga Iribarne e Industria, señor López Bravo. También saludaron al Jefe del Estado todas las primeras autoridades de Córdoba. —Cifra.

HASSAN II SALE DE RABAT

Rabat, 11. — Del corresponsal de Efe.

A las cinco y media en punto ha salido del aeropuerto de Rabat el avión especial que conduce a Su Majestad Hassan II a Sevilla.

El rey viaja acompañado de su hermano, el príncipe Mulay Abdellan y de los ministros de Asuntos Exteriores, Taibi Benhima; Economía, Mohammed Cherkaui; Defensa Nacional, general Mizzian y de Información y Turismo, Mulay Ahmed Alaui.

También le acompañan el director del Gabinete Real, Yahia Benaliman; el director de Protocolo Real, coronel Mulay Hafid; jefe del Gabinete Real, Abdeluahab y el jefe del Protocolo Real, Dris Bennuna.

ATERRIZAJE EN SEVILLA

Sevilla, 11.—Su Majestad el Rey de Marruecos Hassan II, ha llegado esta tarde al aeropuerto de San Pablo, para seguir viaje a Córdoba. Le acompañan su hermano el príncipe Muley Abdalah; el ministro de Negocios Extranjeros, señor Taieb Benhima; el de Economía, señor Mohamed Charkaui; el de Defensa Nacional, general Mohamed Mizzian; el de Información y Turismo, señor Muley Ahmed El Alaui; el director de Protocolo Real, señor Yahia Ben Sliman y otras destacadas personalidades marroquíes.

El monarca de Marruecos fue cumplimentado en el aeropuerto por el vicepresidente del Gobierno español, capitán general don Agustín Muñoz Grandes; ministro de Asuntos Exteriores, don Fernando María Castiella; de la Gobernación, don Camilo Alonso Vega; del Aire, teniente general don José Lacalle y por todas las primeras autoridades sevillanas.

El avión «Caravelle» de las líneas marroquíes, que había salido de Rabat, tomó tierra en el aeropuerto de San Pablo a las seis y doce minutos de la tarde, adelantándose, al parar los motores del aparato, el vicepresidente del Gobierno y los ministros españoles; al parecer el soberano de Marruecos en la escalerilla, una batería de Artillería disparó las salvas de ordenanza. El monarca estrechó efusivamente las manos al capitán general señor Muñoz Grandes, haciendo lo mismo con los ministros españoles y con las demás personalidades allí presentes. Fueron interpretados los himnos de Marruecos y de España y, seguidamente, el rey con el príncipe, sus ministros, capitán general y ministros españoles, subieron, después de revistar a las fuerzas del Ejército del Aire que rendían honores, a una tribuna de honor, desde la cual presenciaron el desfile de las fuerzas.

Minutos más tarde Su Majestad el Rey emprendió viaje por carretera con dirección a Córdoba, acompañándole en el coche real el capitán general y vicepresidente del Gobierno, señor Muñoz Grandes. Otros vehículos eran ocupados por el príncipe marroquí, ministros marroquíes y españoles y demás personalidades del séquito.—Cifra.

REUNION DE «PARTICULAR IMPORTANCIA»

Rabat, 11. — (Del corresponsal de Efe).

El hecho de coincidir la visita de Hassan II a España con el éxito de la gestión de los buenos oficios del marqués de Nerva en el conflicto germano-egipcio sitúa las conversaciones que el monarca marroquí tendrá con el Generalísimo Franco en un plano de particular importancia.

«Maroc Information», órgano independiente de Casablanca, dedica en su primera página de hoy gran espacio a la información del viaje que esta tarde emprenderá el soberano a Córdoba, para participar en una cacería, invitado por el Caudillo.

El periódico analiza ampliamente el objeto de este viaje y dice que en el curso de la cacería los dos jefes de Estado no se limitarán a abordar cuestiones de interés común, sino que tratarán de la situación en Africa, en general y del Africa del Norte, en particular.

«Este segundo contacto directo entre el Caudillo y Hassan II —dice el periódico— permitirá a la diplomacia española reforzar sus lazos con Marruecos y, a través de él, con el mundo árabe. Los medios diplomáticos de Madrid estiman que el Caudillo proseguirá y reforzará la política que le ha valido el éxito que constituyen las naciones españolas en el conflicto entre la RAU y la Alemania federal». Más adelante, dice también el periódico que los asuntos de interés común que los dos Jefes de Estado podrán discutir son los mismos de siempre.

EL MONARCA MARROQUI, EN CORDOBA

Córdoba, 11.—A las ocho y veinte de la tarde llegó al parador de la Arruzafa Su Majestad Hassan II de Marruecos, acompañado de su séquito, del capitán general Muñoz Grandes y del ministro español señor Castiella, junto con otras personalidades.

A la puerta del parador fue recibido por S. E. el Jefe del Estado, Generalísimo Franco.

Ambos estadistas se saludaron con gran efusión. Después le saludaron los ministros señores Fraga Iribarne y López Bravo, así como otras autoridades cordobesas.

Su Majestad se retiró a sus habitaciones privadas.

Esta noche, el Caudillo, ofrece en el parador una cena en honor del Rey Hassan II y personalidades que le acompañan.

Mañana marcharán a la finca «Lugar Nuevo», donde se celebrará una cacería. Allí permanecerán todo el día y a las siete y media de la tarde regresarán al parador, donde pernoctarán.—Cifra.

VIAJE HACIA ANDUJAR

Córdoba, 12. — Esta mañana, después de desayunar en el Parador de la Arruzafa, Su Excelencia el Jefe del Estado, Generalísimo Franco, y Su Majestad el Rey Assan II, con sus respectivos séquitos, emprendieron viaje hacia Andújar, donde, en la finca «Lugar Nuevo», se celebrará la cacería a que ha sido invitado el soberano marroquí.—Cifra.

Jura del nuevo alcalde de Madrid

El nuevo alcalde de Madrid, don Carlos Arias Navarro, prestando el juramento de su cargo ante el ministro de la Gobernación, don Camilo Alonso Vega. Asistieron también el ministro de la Vivienda, el alcalde saliente, Conde de Mayalde y otras personalidades. (Foto FIEL)

IMPORTANTES DECLARACIONES DEL MINISTRO DE LA GOBERNACION

Sanidad y Beneficencia, problemas básicos de las Diputaciones provinciales

Por su interés, publicamos referencia textual de las alusiones que hizo el señor ministro de la Gobernación en el acto de posesión del nuevo presidente de la Diputación de Madrid.

«Uno de los problemas de las Diputaciones Provinciales es el relativo a la asistencia sanitaria, mejorando y modernizando los centros hospitalarios. Y al decir modernizar, no me refiero exclusivamente a darles, arquitectónicamente, un aspecto y distribución convenientes. Ni tampoco a la necesidad de modernizar los equipos quirúrgicos y médicos con que aquellos deben contar. Me refiero, principalmente, a una actitud de servicio por parte del Cuerpo médico, dentro de los hospitales de la Diputación Provincial, que se refiere no solamente a la dedicación, sino también a algo que es muy importante: al problema de su propia remuneración. El día que los hospitales provinciales tengan un equipo hospitalario, con la reunión de los diferentes servicios clínicos que debe haber en un centro asistencial moderno, habrá una escuela que pueda favorecer incluso los procesos de investigación y de formación de post-graduados. Porque los médicos que salen de la Universidad, tienen las condiciones básicas para el ejercicio de la profesión; pero les falta completar la experiencia de estar junto a la cama del enfermo y de practicar su especialidad.

Y si es difícil el problema sanitario, lo es también el tema general de la beneficencia; el problema de la asistencia social.

El Estado, con sus propios servicios, o a través de los de las Corporaciones locales y de entidades asistenciales cualificadas, ha de ampliar el actual régimen de cobertura de situaciones que el infortunio crea a los enfermos; a los 90.000 niños anormales que existen en España; a los inválidos susceptibles de recuperación; a los enfermos mentales que existen desperdigados en todas las provincias españolas. Todo ello en general, corresponde al sector de las Diputaciones y de los Ayuntamientos.

No se trata, por consiguiente, de falta de buena intención; no se trata de falta de organización; no se trata de falta de conocimiento del problema; se trata de falta de recursos que, comparados con los que tienen otros sectores con prestación sanitaria, dejan a los entes provinciales y municipales en una situación de inferioridad que no responde al texto y el espíritu de las leyes, que están imbuídas del mejor deseo y del mejor espíritu.

Confío en que todo ha de arreglarse, no sólo por las virtudes que de ordinario animan a aquellas corporaciones, sino porque tengo esperanza de que a la llamada de todos los organismos y profesionales interesados que han de intervenir en su planteamiento exhaustivo ante el Gobierno, éste sabrá abrir las puertas de su comprensión, como las abre, en definitiva, para las necesidades de la seguridad social.

Hay más. Junto a los problemas sanitarios y de asistencia social, la reforma en estudios de las haciendas locales, y en relación concreta a esta provincia con la creación aérea metropolitana, de Madrid, se ampliarán las posibilidades de los Municipios, y tendrán las Diputaciones la posibilidad de aplicar a otros fines igualmente necesarios, los resursos que dejen de aplicarse a la ayuda de localidades que hoy la requieren».

¿Será sometida la crisis del VIETNAM al Consejo de Seguridad?

U Thant examina la actual situación

La Fuerza Aérea de los EE. UU. en creciente estado de alerta, desde el pasado domingo

Sede de las Naciones Unidas (Nueva York), 12.—El secretario general de las Naciones Unidas, U Thant, ha discutido acerca de la actual crisis que se desarrolla en el Vietnam con el presidente del Consejo de Seguridad de la ONU, Roger Seydoux, de Francia, teniéndose entendido que este candente problema será presentado a consideración de dicho Consejo.

Sin embargo, fuentes dignas de crédito señalan que después de una entrevista privada de treinta minutos de duración, las dos personalidades no adoptaron ninguna decisión.

El artículo 99 de la carta de la ONU señala que el secretario general "puede presentar ante el Consejo de Seguridad para su estudio cualquier asunto, que según su opinión amenace el mantenimiento de la paz y la seguridad internacionales".

Si Rusia o los Estados Unidos se opusieran firmemente a que la crisis del Vietnam sea sometida a consideración del Consejo de Seguridad, integrado por representantes de once naciones, es poco probable que U Thant haga uso de este derecho.

La última vez que un secretario general de las Naciones Unidas recurrió a esta facultad que le concede el artículo 99 de la carta, fue en julio del año 1960, cuando el fallecido Dag Hammarskjoeld actuó con motivo de la crisis del Congo, con lo que se buscó la enemistad de Rusia. —Efe.

ESTADO DE ALERTA

Langley (Base de la fuerza aérea), Virginia, Estados Unidos, 12. — El mando táctico de la fuerza aérea de los Estados Unidos, ha entrado en creciente estado de alerta desde el domingo último a causa de la crisis que se ha recrudecido en el Vietnam, según ha revelado un portavoz de la Aviación militar norteamericana de la base de Langley.

No obstante, antes de que el portavoz aludido hiciera esta declaración, el nuevo estado de alerta de la U. S. A. F. había llegado al dominio público, en San Francisco de California, al trascender en esta ciudad que numerosas escuadrillas de los grandes aviones de bombardeo "B-52" y de aparatos cisterna "KC-135" a reacción, habían partido hacia el Océano Pacífico, siguiendo una ruta que pudiera ser la de Tokio, ciudad desde la cual reemprenderían el vuelo hacia el sudeste asiático.

El portavoz del mando táctico de las fuerzas aéreas, dijo en respuesta a las preguntas de varios periodistas, que, desde luego, se había acentuado el vigor del estado de alerta en toda la aviación a la vista de los recientes acontecimientos registrados en el sudeste de Asia.

Sin embargo, por otra parte, el comandante en jefe del destacamento de la base aérea de Travis, situada relativamente cerca de la de Langley, coronel Rodger Howard, ha declarado a la Prensa:

—"Elementos de la V ala de bombardeo de Travis, están participando en un ejercicio estratégico de adiestramiento".—Efe.

FILIPINAS, DISPUESTA A ENVIAR UN CONTINGENTE DE 5.000 HOMBRES AL VIETNAM

Taipet (Formosa), 12.—Un destacado miembro del mando militar filipino ha declarado hoy en Taipeh, que su patria esta dispuesta a enviar al Vietnam un contingente de cinco mil hombres, de sus fuerzas armadas, para combatir contra los comunistas del Viet-Cong, "tan pronto fuera dada la orden".

El autor de esta declaración, general Alfredo M. Santos, comandante en jefe del Estado Mayor Central de los Ejércitos filipinos, dijo además que las tropas que se destinasen al Vietnam serían fuerzas "bien entrenadas para la lucha en la selva, la guerra de guerrillas y toda operación especial" que hubiera de realizarse.

El general Santos, que se encuentra actualmente llevando a cabo una visita a la China nacionalista, for-

(Continúa en sexta página)

El misterio del matrimonio FITZKA

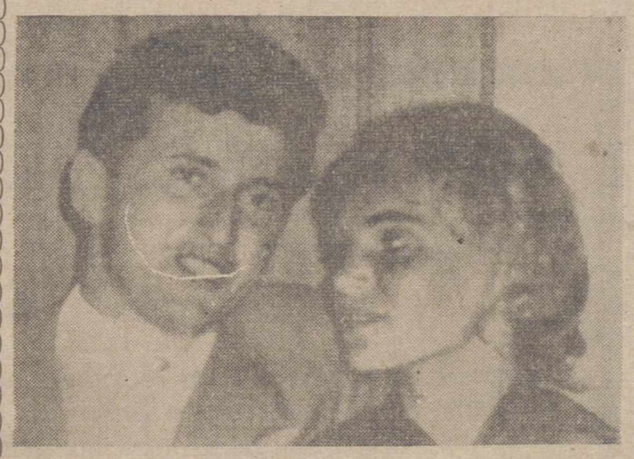

Foto del matrimonio alemán Manfred y Ottilie Fitzka, tomada cuando pasaban sus vacaciones en Las Palmas. Hace días apareció en el agua el cadáver de su hijo Klaus, después el de la mujer y, ahora, el del marido que presentaba una herida de bala que le atravesaba la nuca de derecha a izquierda. La muerte de esta familia sigue rodeada por el misterio.—(Foto FIEL)

Del trágico accidente ferroviario de Grisén

ZARAGOZA.—El ministro de Obras Públicas, general Vigón, ha llegado a Zaragoza para visitar a los heridos del trágico accidente ferroviario de Grisén. En la telefoto de «Europa Press», vemos al señor Vigón conversando en el hospital con el señor Mazo, que perdió a su mujer y a sus tres hijos en el accidente. Abajo, en la foto de «Fiel», un aspecto del cementerio de Grisén, donde esperan sepultura los treinta y cuatro viajeros que resultaron carbonizados al incendiarse tres de los vagones del tren correo Madrid-Barcelona. Entre los muertos se encuentran dos de los cuatro que han podido ser reconocidos

Entrega del Premio Internacional "DAG HAMMARSKJOELD 1964" AL GENERALISIMO FRANCO

Recogió el título y la Medalla de Oro el embajador español en Roma, SEÑOR SANCHEZ BELLA

Roma, 12. — (Del corresponsal de Efe, López Jimeno).

En la Embajada de España ante el Quirinal se ha efectuado la entrega del premio internacional "Dag Hammarskjoeld 1964", al Jefe del Estado español, Generalísimo Franco.

El premio Dag Hammarskjoeld ha sido instituido por la Asociación Internacional de Corresponsales diplomáticos para honrar la memoria del fallecido secretario general de las Naciones Unidas, Premio Nóbel 1961 para la paz y es otorgado anualmente a aquellas personas que perteneciendo a la diplomacia, la cultura, la ciencia, las artes, la industria o el periodismo, hayan realizado una obra inspirada particularmente en sentimientos de paz, fraternidad, comprensión y progreso universal y hayan conseguido fortalecer la solidaridad internacional.

El premio fue concedido por vez primera y a título póstumo en 1963, al presidente Kennedy y es otorgado ahora al Generalísimo Franco, Jefe del Estado Español, al cumplirse los 25 años de la paz española.

La entrega del título y de la medalla de oro fue efectuada por el presidente de honor de la Asociación, profesor Rafael Ballarino, embajador de Panamá en Italia y decano del Cuerpo Diplomático acreditado en Roma y fue recogido por el embajador de España ante el Quirinal, don Alfredo Sánchez Bella.

El premio ha sido otorgado a Su Excelencia el Jefe del Estado, según se expresa en el título, como "valiente defensor de los ideales de fe, paz, fraternidad, que ha dado al mundo, durante 25 años el ejemplo convincente de saber salvaguardar, proteger, defender el porvenir de su pueblo, conduciendo la nación que el destino le ha confiado, en el orden, el progreso, la justicia, la libertad, expresando así un mensaje de buena voluntad y solidaridad universales".

El embajador Sánchez Bella contestó al discurso del decano del Cuerpo Diplomático agradeciendo este público reconocimiento de los servicios prestados a España y a la paz del mundo por el Generalísimo Franco.

Este acto, que revistió gran brillantez y solemnidad, fue captado por las cámaras de la televisión italiana y al mismo asistieron los embajadores y jefes de misión diplomática acreditados ante el Quirinal. El director general de Radiodifusión y Televisión de España, señor Aparicio Bernal, el subdirector de la TV. española, señor Ezcurra, miembros del Comité de la Asociación Internacional de Corresponsales Diplomáticos, presididos por el profesor Di Stéfano y relevantes personalidades de la cultura, las letras y el periodismo italiano.

LA HORA INTERNACIONAL

Por JOSE LUIS ALONSO ALMODOVAR

LA OBSTINACION DE HO CHI MINH

La cadena de agresiones comunistas y represalias norteamericanas continúa incrementándose, sin más resultado efectivo que agravar la crisis del sudeste de Asia hasta extremos muy alarmantes. Por lo pronto, los sucesos de los dos últimos días, en que las guerrillas rojas del Vietcong llevaron a cabo varios ataques en masa contra las fuerzas de los Estados Unidos y el Vietnam del Sur, ponen claramente de manifiesto la inutilidad de las operaciones aéreas de castigo sobre territorio nortvietnamita, en cuanto temían por principal finalidad forzar a Ho Chi Minh a la no intervención por debajo del paralelo 17. Si el Departamento americano de Defensa confiaba que los bombardeos de objetivos militares comunistas en la zona norte iban a disuadir al régimen de Hanoi de fomentar la guerra en Vietnam del Sur y Laos, los nuevos ataques de los guerrilleros contra sus instalaciones echan por tierra tales esperanzas.

Los repetidos vuelos que cazas U. S. A. han realizado sobre las bases de aprovisionamiento, de hombres y armas, al norte de la línea divisoria, no parecen haber influído lo más mínimo sobre el presidente del Vietminh, que no oculta ya su decidido propósito de alentar desde Hanoi la subversión y la lucha en todo el sudeste asiático. Más aún, estos hechos nos confirman en la creencia —que apuntamos aquí hace un par de días— de que las agresiones contra los campamentos norteamericanos fueron cuidadosamente preparadas para provocar una reacción inmediata. De esta forma, Ho Chi Minh —y su protector Chu En Lai— han colocado en difícil situación tanto a los americanos como a los rusos. Los ataques contra Vietnam del Norte, coincidiendo con la estancia en su capital del primer ministro soviético Alexei Kosyguin, comprometen de forma directa a la URSS, que no tiene otra opción que ofrecer el mayor apoyo a los nortvietnamitas, si no desea ver quebrarse totalmente su influencia sobre los partidos comunistas asiáticos.

Las palabras de Kosyguin en Hanoi y el comunicado oficial que publicó el Gobierno ruso no se caracterizaron por su excesiva belicosidad. Pero, tales muestras de mesura han quedado desmentidas luego por la violentísima manifestación organizada en las calles de Moscú contra la Embajada de los Estados Unidos en la capital soviética, que fue casi asaltada por grupos vociferantes, dando lugar al más grave incidente ruso-americano de los últimos años. La premeditada furia de los manifestantes y la pasividad absoluta de la policía indignan hoy a la opinión pública americana, hasta el punto de que algunos periódicos, habitualmente pacifistas y conciliadores, solicitan ahora con grandes titulares la ruptura de relaciones diplomáticas con la Unión Soviética. El suceso es importante, porque revela la falta de sinceridad de las promesas rusas y las pocas garantías que los representantes occidentales siguen teniendo en Moscú.

La considerable baja producida hoy en la Bolsa de valores de Nueva York constituye un índice claro de que, en esta ocasión, los norteamericanos no contemplan ya los acontecimientos del sudeste asiático como algo lejano e impreciso. El súbito agravamiento de la tensión produce verdadera inquietud tanto en los medios políticos de Wáshington como en la opinión de la calle. Se va abriendo paso la idea de que no es solamente a Vietnam del Sur a quien defienden los Estados Unidos en la guerra de la jungla, sino a su propia seguridad también, amenazada por el imperialismo agresor de los comunistas amarillos. Además, a las razones estrictamente políticas se unen otras sentimentales: los dos últimos ataques de los guerrilleros rojos han ocasionado numerosas víctimas americanas. La mayor parte de la población apoya, por tanto, al presidente en su actitud de firmeza, aunque pide también explicaciones. Quieren saber —y parece lógico— cuál es la verdadera situación militar en aquella zona, y hasta dónde están dispuestos los Estados Unidos a comprometerse en la crisis. Este resulta, sin duda, el principal problema para la Casa Blanca: establecer un límite. Cada día se va haciendo más difícil determinar las acciones bélicas de las tropas norteamericanas en el sudeste de Asia, ante la creciente ola de agresiones y violencias que se ha desatado en la región.

Los Estados Unidos —demasiado ingénuos siempre— quizá pensaran que sus vuelos de represalias iban a convencer al Gobierno nortvietnamita para abstenerse de intervenir con armas y agentes en la lucha civil del Sur. No sólo no sucedió así, sino que, incluso, Ho Chi Minh —que cuenta ahora con categóricas seguridades de Rusia y China— intensifica su campaña. El objetivo que perseguían los ataques americanos no se ha alcanzado. ¿Qué medidas deben adoptar ahora? He aquí una dramática interrogante. Mantenerse firmes a sus reiteradas promesas lleva inexorablemente a una confrontación directa con el Vietnam del Norte y, en definitiva, con la China comunista. Mas, ya no se hallan tampoco en condiciones de retroceder. La obstinación del régimen de Hanoi —centro del terrorismo sudasiático— hace imposible toda solución positiva. Sobre el presidente Johnson pesa hoy la grave responsabilidad de la elección.

M.C.D.2022

PALENCIA AL DIA

Preparación de paseos

Aunque aún la primavera está lejos (más quizá en su puesta a tono que en el tiempo), se empiezan a preparar los paseos, para que el ciclo vegetativo de las plantaciones herbaceas, esté en su apogeo, cuando la estación de las flores sea con nosotros.

Y, así, por estas fechas, obreros municipales se encargan de ir moviendo la tierra de las dos franjas verdes que flanquean la Avenida de Valladolid y de la República Argentina.

Estas dos hileras verdes, además de fijar la tierra que antes cubria todo el largo de estas principales Avenidas urbanas, han contribuido a darlas un aspecto más grato. Con el invierno ya en declive, y pasadas las más crudas heladas, se impone este movimiento del suelo, para que las plantaciones de hierba y el debido acondicionamiento de las citadas franjas pueda hacerse en débidas condiciones, a fin de que, en los próximos meses, dichas Avenidas puedan ostentar su belleza vegetal en todo su esplendor.

Al ver trabajar tan activamente a los jardineros municipales, vienen a nosotros estas consideraciones. Y tambien otras; pero éstas menos agradables para algunos sedicentes ciudadanos.

Son aquellas referidas a determinados muchachotes y muchachotas ---que de todo hay en la viña del Señor--- que, sin importarles un comino este bien del común, campan por sus respetos, y, como nuevos caballos de Atila, pisotean el cesped y tronchan los aún leves macizos de matas de boj que bordean las franjas herbáceas.

Esta galopada de los mal educados, produce mayores destrozos, casi, que las heladas del invierno.

Es de esperar, y de desear, que el sentido común ---el que, con razón, se llamó «menos común de los sentidos»--- se imponga alguna vez, y todos los ciudadanos ---chicos y grandes--- nos acostumbremos a vivir en la ciudad, respetando y protegiendo hasta el máximo sus bienes, entre los que los jardines, setos y árboles se cuentan.

Sigue desarrollándose, con mucho éxito, la cátedra de Teología para seglares.

Interesantes conferencias, aportan a la concurrencia importantes conocimientos sobre este particular teologico-social, que se toca, con pleno magisterio por parte de los destacados oradores que intervienen en dicha catedra.

La Sociedad Filarmónica anuncia su próximo concierto, para el jueves dia 25, con un recital chopiniano, a cargo del pianista Rafael Sebastiá, uno de los más calificados intérpretes de la música del genial músico polaco. Y tambien anuncia otra audición de canto, para el 6 de marzo, a base de la mezzo-soprano Rosa Maria Valero. Dos excelentes audiciones, pues, en perspectiva.

DE ENSEÑANZA

INSTITUTO NACIONAL DE ENSEÑANZA MEDIA "JORGE MANRIQUE" DE PALENCIA

Se interesa la presentación en la Secretaría de este Instituto de doña Virtudes Benayas Junquera, don Carlos Gutiérrez Castelló, don Julián Lobete Pastor, don Juan Llacer Camacho, doña Milagros Mota Rojo, doña Mercedes Novo Novo, don Avelino Pérez Martín, don Jesús María Pinto Rey y doña Josefa Sanz Fernández.

Palencia, 12 de febrero de 1965.—*La directora.*

ESCENARIOS Y PANTALLAS

ESTRENOS CINEMATOGRAFICOS

PRINCIPAL

«MARACAIBO». -- Nacionalidad: Norteamericana. -- Productora: Paramount, 1958.--Director: Cornel Wilde. -- Intérpretes: Cornel Wilde, Jean Wallace, Francis Sederer, Abbe Lane. -- Fecha de estreno: 11-II-65.

La bahia venezolana de Maracaibo y su explotación petrolífera sirve de marco a esta película, en la que, como en algunas pinturas, el continente es mejor que el contenido; es decir, el cuadro ambiental, superior al asunto que enmarca.

Se ha aprovechado la vistosidad que ofrecia Maracaibo, con sus miles de pozos petrolíferos, y el incendio de uno de ellos, así como algunos alrededores de Caracas, para construir una película sencilla, sin pretensiones, en la que la anécdota (dos idilios y las relaciones humanas entre estas dos parejas y el grupo de amigos que en torno a ellas discurren), es lo accesorio.

Técnicamente la película está bien lograda. La fotografía y el color son buenos y hay espectacularidad en las escenas del siniestro del pozo. La interpretación, corriente.—**F. Buisán.**

Sociedad Filarmónica

Para el próximo jueves, "Recital Chopín", a cargo de Rafael Sebastiá

El seis de marzo la cantante Rosa María Valero

Merced a la buena disposición que hemos hallado en los artistas, han llegado a feliz término las gestiones iniciadas con el gran pianista Rafael Sebastiá, y con la exquisita cantante Rosa María Valero.

Sebastiá nos ofrecerá el próximo jueves 18, su «Recital Chopin». No hace mucho, Televisión Española nos ha presentado a éste su pianista predilecto en unas maravillosas interpretaciones del genial romántico polaco. Nada fácil «decir» a Chopin. Sebastiá ha logrado llegar a expresar la entraña del dulce y tierno, tempestuoso y atormentado Federico, «sintiéndole» intensamente y llegando, por la admiración y el cariño, junto con sus enormes recursos técnicos, a la más depurada y quintaesencia versión chopiniana. Así lo prueba el éxito de clamor que ha acogido siempre este programa en todas sus actuaciones. Por gentil condescendencia del artista, Palencia también tendrá ocasión de vibrar con este recital pianístico del destacado y consagrado intérprete. Auguramos un gran éxito a este concierto.

Rosa María Valero viene precedida de una fama bien ganada a lo largo de memorables actuaciones. La crítica se asombra de su voz inigualable en la tesitura de «mezzo-soprano», y de su depurada escuela. Hay gran expectación por escucharla. Y se ha fijado la fecha del sábado 6 de marzo próximo para este acontecimiento. Estamos muy satisfechos de poder presentarla a nuestro público que hallará en ella una gran revelación.

El Hogar Castellano Leonés de Barcelona celebró la fiesta de SANTA AGUEDA

Siguiendo la tradicional costumbre de algunos pueblos de Castilla, el Hogar Castellano-Leonés, de Barcelona, ha celebrado la festividad de Santa Agueda con diversos actos culturales-artísticos.

Numeroso público acudió al local-social para presenciar las simpáticas actuaciones de las «féminas».

Con gran expectación se procedió a la elección de la alcaldesa, que ostentará la vara de mando, por un dia, título que mereció doña María Pilar de Romo, esposa del presidente del Hogar.

Después de ímprobos esfuerzos logramos hablar con la «alcaldesa».

—Señora alcaldesa, si su mandato se prolongara un año, ¿qué proyectos realizaría?

—Ayudar con más ahinco a los paisanos que llegan en busca de trabajo a esta gran urbe.

—¿Qué aprueba y qué desaprueba?

—Apruebo todo pero había que esforzarse más, si cabe, en atención a los socios que van llegando.

—¿Qué opinión le merece la juventud del Hogar?

—Que es la sal de la entidad y que cuando ellos se lo proponen son capaces de las mayores empresas.

—¿Qué más quisiera decir a todos sus paisanos?

—Que sería conveniente que las autoridades de los pueblos de Castilla, ayudaran a estas entidades para aumentar la labor social en favor de todos los castellanos.

¿Quién será el primero que se rasgará las vestiduras?...

Luis Pastor Sandino
Vocal Prensa y Propaganda

Dietario

Sábado 13 de Febrero de 1965

SANTORAL. — Santos: Agabo, profeta; Esteban, obispo; Polieuto, Julián, Benigno, Fusca, virgen; Maina, mártires; Esteban, abad. (Misa: De Santa María en Sábado. Color: Blanco).

Sale el sol a las 7'12 horas y se pone a las 17'48 horas. Sale la luna a las 14'46 horas y se pone a las 5'19 horas. Luna llena el 16.

REFRAN: Para el buen rato de febrero quiero mi leño.

EL TIEMPO EN PALENCIA

Barómetro: A las 18 de ayer, 704'0. A las 8 de hoy, 705'2. — Temperaturas: Máxima de ayer, 4'0. Mínima de hoy, 1'2. — Dirección del viento: A las 18 de ayer, NE. A las 8 de hoy, ENE. — Humedad relativa media, 73 por 100.

RECORDATORIOS. IMPRESOS EN GENERAL, EN I. G. DIARIO-DIA

EFEMERIDES. — 1564: Llega Legazpi a las Filipinas. — 1571: Muere Cellini. — 1660: Muere Carlos Gustavo de Suecia. — 1837: Suicidio de Larra. — 1883: Muere Ricardo Wagner.

CARTELERA

TEATRO PRINCIPAL

HOY: Sesión continua 5 tarde
¡Gran programa doble!
«MARACAIBO»
(Pases: 5-8-11).
y
«SOLTERO EN EL PARAISO»
(Pases: 6'30 y 9'30).
Mayores 16 años

... ...

DOMINGO:
¡Un estreno fuera de serie!
«AMERICA, AMERICA»

TEATRO CINE ORTEGA

7'45. Autorizada todos públicos: «La senda de los elefantes».

CINE PROYECCIONES

3'30. Autorizadas mayores de 18 años: «Duck Sur» y «Atraco en Milan».

CINE CASTILLA

3'30. Autorizadas todos los públicos: «El valle de las espadas» y «Quince balas».

CINE REY DON SANCHO

5 - 7'45 y 10'30

ULTIMO DIA DEL COLOSAL FILM:

«EL RASTRO DEL ASESINO»

Tony Curtis
Marisa Pavan
Gilbert Roland

(Mayores de 14 años)

CINE AVENIDA

Continua desde las 5

ULTIMO DIA DEL FORMIDABLE PROGRAMA DOBLE:

«TOM JONES»

(Pases: 5 y 9'30).
y
«ESTA CHICA ES PARA MI»
(Pase: 7'30).

(Mayores de 18 años)

CALIFICACION MORAL:

«Maracaibo» (3 R.), «Soltero en el Paraíso» (3 R.), «La senda de los elefantes» (2), «Duck Sur» (5), «Atraco en Milán» (5), «El valle de las espadas» (2), «Quince balas» (5), «El rastro del asesino» (2), «Tom Jones» (4), «Esta chica es para mí» (3).

LA ULTIMA Y MAS LOGRADA REALIZACION DEL GENIAL DIRECTOR ELIA KAZAN

ESCRITO, PRODUCIDO, DIRIGIDO POR ELIA KAZAN
CON LA PRESENTACION DE STATHIS GIALLELIS
PELICULA SELECCIONADA PARA EL 12 FESTIVAL DEL CINE DE SAN SEBASTIAN

¡UN DESEO HECHO PASION!
¡UNA ILUSION CONVERTIDA EN REALIDAD!

DOMINGO - ESTRENO
Teatro Principal

POR LA LARGA DURACION ATENCION AL HORARIO

4,15-7,45 y 11 noche

Se ruega puntualidad

Cuatro Cantones

◆ Llegó la hora

Una vez más le ha llegado el turno a la calle Héroes del Alcázar.

Leíamos últimamente en DIARIO-DIA que van a construirse las aceras en esta calle que durante los últimos años ha sido tan «llevada» y tan «traída», a cuenta de estar intransitable, y suponer gran incomodidad para un gran número de vecinos, especialmente desde que fueron habitados los numerosos y nutridos bloques de viviendas en esta zona del barrio de Santiago.

Ya es un paso interesante que se construyan aceras. Pues con ellas las personas pueden transitar sin miedo a que se quiebre la integridad de la limpieza y buena presentación del calzado.

Y esto, indudablemente, no deja de ser una importante noticia para los habitantes de este populoso barrio.

Pero además parece ser que ya va a arreglarse también la calzada, el centro de la calle. Los indicios no pueden ser más positivos ni expresivos, ya que una máquina excavadora anda haciendo de las suyas (gracias a Dios) allanando el piso.

Por lo tanto le está sonando una hora interesante para esta zona palentina. Una hora por la que tanto tiempo ha venido suspirando. Esta ya es la etapa de la «operación zona lacustre»..., porque es este retazo urbano de Palencia una auténtica zona de lagos y lagunas en cuanto caen «cuatro gotas». Y por algo se empieza; ahora es la calle, su pavimento; en seguida serán las aceras, que en el ala derecha están casi hasta la mitad, ya terminadas; y luego será lo restante. Con ello se habrá dado la batalla a los lagos, y las gentes podrán atravesar toda la zona, hasta la Avenida de Valladolid, sin necesidad de andar con cambios de calzado para ir al centro de la ciudad.

Tantas veces hemos traído el tema de esta zona urbana palentina hasta estos nuestros comentarios, que no podíamos ni debíamos dejar inédita esta glosa esperanzada, ante la inminencia de las tareas que por allá se inician.

Lo que hace falta es que el tiempo ayude, y que las obras no se interrumpan.

Vaya, pues, para los habitantes del populoso primer barrio de los Cuarteles, la mejor de las enhorabuenas.

◆ Orientación profesional

La Asociación de Padres de Alumnos del Instituto «Jorge Manrique», ha organizado un nuevo curso de orientación profesional.

Suelen ser interesantes estos ciclos de orientación profesional que se llevan a cabo en nuestro Instituto de Enseñanza Media. Suelen ser interesantes, no solo porque ya guarda interés en sí toda norma, toda orientación, todo consejo relacionado con cuestiones profesionales, sino porque son dados a los jóvenes, que suelen hallarse generalmente en la coyuntura para elegir profesión, actividad o camino en la vida.

Efectivamente, cuando se llega a la encrucijada de la juventud, y hay que lanzarse por un camino o por otro camino, vale la pena el tener asesoramiento, orientación, consejo; vale la pena el contar con elementos de juicio acerca de esta o aquella actividad; conocer los pros y los contras de las carreras y de las profesiones. Y es que, aunque hay que tener en cuenta la irresistible fuerza de la vocación, también es cierto que merece la pena el ilustrar un poco esta vocación, por no andar a ciegas. De todas formas, aunque haya que seguirse la vocación, porque es ley normal y razonable, siempre se caminará con más seguridad cuando se tenga conocimiento sobre las cuestiones relacionadas con la profesión o actividad a que se refiere tal vocación.

De aquí la importoncia de estas conferencias de orientación profesional. Los estudiantes se hallan en la edad en que tienen que ir eligiendo camino; incluso algunos se hallan en el momento crítico y necesario de estudiar la iniciación de las Letras o de las Ciencias. Bien van, pues, esas orientaciones, esos asesoramientos, esos consejos de personas expertas, entendidas y sabias.

Otro de los aciertos de la Asociación de Padres de alumnos del Instituto «Jorge Manrique» es el que se refiere al capítulo de los conferenciantes.

Siempre han recurrido a personas de solvencia y garantía, incluso de gran prestigio dentro de su profesión o actividad. La muestra está en este nuevo ciclo de orientación profesional que ahora comienza. Para este comienzo, con el tema de relaciones de los jóvenes con la Universidad, cuenta nada menos que con el propio rector magnífico de la Universidad de Valladolid, doctor Durán Sacristán. La conferencia tendrá lugar el sábado, día 13, a las ocho, en el paraninfo del Instituto. Es de suponer que constituya un éxito.

Ante el Día de las Vocaciones Hispanoamericanas

Chicas españolas para ocho países americanos

Hay pendientes 79 peticiones de misioneras seglares para Iberoamérica

Hay setenta y nueve puestos vacantes, setenta y nueve llamadas urgentes, otras tantas posibilidades de llenar fecundamente unos años de la vida.

Desde Argentina, Brasil, Chile, Guatemala, República Dominicana, Venezuela, Ecuador y Uruguay, 18 Obispos se han dirigido a la Obra de Cooperación Apostólica Seglar Hispano Americana (OCASHA), pidiendo estas misioneras seglares.

ES UNA OBRA DE LA JERARQUIA ESPAÑOLA

Es actualmente la única Obra seglar de la Jerarquía para ayuda a otras naciones. La Comisión Episcopal de Cooperación Hispano Americana ha organizado esta Obra para canalizar a través de ella la ayuda seglar que España puede prestar y está obligada a prestar a la Iglesia en las 500 diócesis americanas. Responsable de ella es la misma Jerarquía que nombra a sus dirigentes —sacerdotes y seglares— y respalda en todo su actividad.

ES UNA OBRA SEGLAR

Sus miembros ofrecen un trabajo por unos años. El compromiso inicial puede irse prorrogando. No son necesarios votos religiosos. Los dirigentes son seglares. El estilo de vida se pretende que sea auténticamente seglar. El trabajo, es la profesión al servicio de la Iglesia en las Diócesis hispanoamericanas. Es, pues, un apostolado seglar y jerárquico. Que se atiende a unas bases aprobadas oficialmente, al que se admiten a los voluntarios que la directiva juzga idóneos.

ES UNA OBRA EN MARCHA

No algo en el papel. Es la realidad de 13 cursillos de formación, por los que han pasado 126 chicas. De ellas 75 están en América, repartidas en 21 equipos. Argentina, Brasil, Chile, Guatemala, Puerto Rico, República Dominicana y Venezuela, han recibido ya la primera ayuda que hay que reforzar y extender. Las actuales cooperadoras son licenciadas, maestras, médicos, enfermeros, asistentes sociales, catequistas, propagandistas de Acción Católica... Las primeras, las que abrieron brecha, ya han terminado su compromiso inicial y de ellas, una parte se dispone a renovar su compromiso, después de una temporada de descanso y recuperación.

Periódicamente se dan los cursillos de preparación y selección que duran tres meses, en internado, con un apretado programa de capacitación espiritual y apostólica.

ES UNA OBRA NECESARIA

Lo muestra ante todo la labor que en América están desarrollando. Escuelas, institutos de enseñanza media, escuelas de hogar, catequesis diocesana y parroquial, centros parroquiales, cáritas, una casa de ejercicios y cursillos, una distribuidora de libros... En las unidades o en el campo, en las grandes organizaciones apostólicas o en territorio de misión, en el trópico o en las tierras casi australes del mar de Chile...

La necesidad lo muestran también las peticiones que nos llegan. Peticiones que esperan la decisión generosa de setenta y nueve chicas españolas. ¿Qué tarea les aguarda? Estas peticiones nuevas son para enseñanza (media, elemental, de hogar), asistencia (social, sanitaria), obras apostólicas (Parroquias, Casas Diocesanas de Cursillos), catequesis (centros diocesanos, centros parroquiales...), obras sociales (centros de formación, asistencia social) y luego reforzar los equipos ya destinados y que van poco a poco ampliando su trabajo.

Setenta y nueve oportunidades, para mujeres que quieren llenar su vida de un ideal grande de servicio a los demás y Gloria de Dios.

Rincón ameno

OPTIMISMO

Un anciano que acaba de cumplir los 90 años es retratado en su domicilio por un fotografo juvenil y pimpante al que ha llamado la familia.

Al terminar la tarea el fotografo le dice al anciano:

---Espero poder retratarle a usted el dia que cumpla los cien años.

---Es posible, joven, es posible. Parece usted lo bastante joven y fuerte para vivir esos diez años.

CUIDADO FEMENINO

---Júrame, Benito querido, que si muero y te casas otra vez, tu mujer no usará mis vestidos.

---Que tonterias, Faustina. No me casaré otra vez.

---Pero júrame: si te casas ella no usará mis vestidos.

---¡Bueno! ¡Te lo juro!

Y Benito, involuntariamente, añade:

---Además, le estarian demasiado anchos...

POR SI ACASO

La señora Brown despierta al marido, que duerme a su lado, a la una de la madrugada.

---¡Joe, por favor, despierta!

---¿Pasa algo? ---pregunta el marido sobresaltado.

---¡Es que te has olvidado de tomar las pildoras para dormir!

FUGA DE VOCALES, NUM. 13:

C.d. fr.c.s. l. .ns.ñ. .l h.mbr. .lg. q.. n.c.s.t.b. .pr.nd.r

D.CK.NS

Solución al número 12:

El acto de un instante puede determinar la pesadumbre de toda una vida.

O. S. MARDEN

CRUCIGRAMA

Número 42:

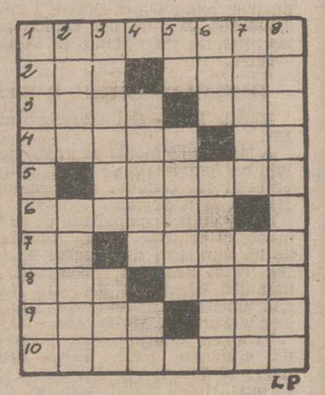

Horizontales: 1: Ardiente. 2: Agarradera. Entre los arabes, aguardiente. 3: Animal hembra. (al revés) Unico. 4: Pequeñito. (al revés) Letra turca. 5: Para comprobar pesos. 6: Envanecidas. 7: No. Muéstrese. 8: Provincia del Perú. (al revés) Halágo. 9: Planta que pincha. Arbol leguminoso de Venezuela. 10: Asentaras.

Verticales: 1: Personaje de cierto cuento. 2: Ponen al horno. Cuchillo de gaucho. 3: Limpiara. Planta dentada. 4: Arbolito tropical de fruto agradable. Pico alpino. 5: Dios egipcio. Tercera cavidad del estómago de los rumiantes. 6: Metal. Dejar entrever. 7: Curan. Mineral escamoso. 8: Tomaremos posesión.

Sol. al Crucigrama número 41:

Horizontales: 1: Reclusos. 2: émA. Ropa. 3: Cima. laC. 4: Orate. Ca. 5: Molian. 6: Tienes. 7: Az. Anade. 8: Dar. Abel. 9: Odas. Eda. 10: Solarlos.

Verticales: 1: Recortados. 2: Emir. Izado. 3: Camamé. Ral. 4: Atona. Sa. 5: Ur. Elena. 6: Sol. Isabel. 7: Opaca. Dedo. 8: Sacanselas.

Diario de avisos

FARMACIAS DE GUARDIA.—Durante la semana están de guardia las siguientes farmacias:

ZONA NORTE: La de don José María Fernández Nieto (Mayor, 48).

ZONA SUR: La de doña Soledad Gutiérrez Herrero (Avenida de Modesto Lafuente, 23).

Independiente de éstas permanecerá de guardia permanente la farmacia de don Anastasio Arenal (Paseo del Otero, 96).

REGISTRO CIVIL

NACIMIENTO.—Santiago, Izquierdo Fernández, de Francisco José y María Luisa.

MATRIMONIOS. — Jesús Gago Armero, de Mazuecos de Valdejinate, con María del Pilar Francisca Fernández Alvarez, de Venta de Baños; Jesús Palencia Plaza, de Villarramiel, con María Heresvita Martínez Neira, de Baquerín de Campos.

CUPON PRO CIEGOS

En el sorteo celebrado el día 11 de febrero de 1965, ha resultado premiado con 500 pesetas el número 920, y con 50 pesetas todos los terminados en 20.

MAÑANA SABADO, es un buen día para seguir comprando a precios de

SUPERMERCADO

más de 3.000 artículos diferentes de quince ramos distintos, en

SUPERMERCADO

BENITO DEL RIO

VENDEMOS
TODO...
TODO...
TODO...

¡APROVECHE! Difícilmente podrá comprar luego a nuestros precios

Octavo aniversario del joven

† Arturo Simón Martín

P. Mercantil, Cofrade del Santo Sepulcro y de la Sacramental de San Miguel

QUE FALLECIO EN PALENCIA EL DIA 13 DE FEBRERO DE 1957

A los 29 años de edad

Después de recibir los Santos Sacramentos

D. E. P.

Sus apenados padres Arturo Simón Poza (Industrial de esta Plaza) y Dolores Martín Tejedor; hermana María del Rosario; tíos, primos y demás familia,

Al recordar a sus amistades tan triste fecha les ruegan una oración por el eterno descanso de su alma.

Todas las misas que se celebren mañana, día 13, en la Iglesia Parroquial de San Miguel, serán aplicadas por el eterno descanso de su alma.

CINE REY DON SANCHO

Mañana sábado: Un sensacional ESTRENO

Sesiones: 5 - 7'45 y 10'30

"La mujer de paja"

GINA LOLLOBRIGIDA — SEAN CONNERY
RALPH RICHARSON

¡La última palabra del Cine de suspense!
¡Sólo el cine podia reflejar tan fascinadoramente una historia cuya originalidad apasionante y misteriosa no se olvidará fácilmente!

(Mayores de 18 años)

M.C.D.2022

Acotaciones a la vida provincial

El frío

A la altura de esta quincena de febrero, la actualidad se llama frío. Efectivamente, el frío es ahora noticia.

Porque andar familiarizados con temperaturas de siete y ocho grados bajo cero, no es ninguna cosa normal y corriente.

Son cosas de febrero, a quien agrada hacer «de las suyas». En esta ocasión su originalidad es dar al traste con ese refrán que dice «en febrero busca la sombra el perro».

No sabemos en otros lugares, pero al menos en Palencia ni el perro ni el hombre andan en busca de la sombra.

Como febrero es veleidoso («febrerillo, el loco»), es de esperar que antes de que finalice su parca vida de veintiocho días, tendremos alguna jornada en que a determinadas horas del día sea grato el buscar la sombra.

...Por ahora, ni hablar.

Y este plato cotidiano que se llama frío no es sólo patrimonio de la capital, sino también de toda la provincia. Las cuestiones atmosféricas no entienden de densidad de población.

Y es que no sirve darle vueltas; estamos en la plenitud del invierno; estamos, algo así como en el propio corazón invernal. Echemos cuentas y veremos que, efectivamente, llevamos transcurridos unos cincuenta días del invierno, pero todavía nos quedan por delante —hasta que se abra el colorido y florido ventanal de primavera— otros cuarenta días. Es natural que ahora, en la plenitud del invierno, haga como debe y tiene que hacer en invierno.

Es ahora cuando el panorama campesino de nuestra provincia está callado, envuelto en un impresionante mutismo; es ahora cuando la tierra parece que se envuelve en la estameña de su propia costra, endurecida por las heladas terribles. Ahora la tierra parece inoperante, infecunda; es el momento de la germinación, y toda la vitalidad y movimiento está bajo la corteza de la superficie. Es verdad que comienza a brotar el terreno sembrado; pero la máxima actividad está bajo la superficie. Nuestro suelo está callado, y el frío hace más impresionante este silencio. Es la tremenda estampa invernal de Castilla, que en la provincia de Palencia se ofrece con toda su majestad y todo su panorama de inmensa grandeza.

Permanencia folklórica

La provincia de Palencia tiene guardados en sus antañones arcones del recuerdo, muchas cosas viejas y buenas, que vale la pena se conserven, pero no dentro del arca, sino al aire y la luz de nuestro tiempo.

Tierra —como todas las tierras veteranas— de jugosas tradiciones, que se van perdiendo en el olvido, a fuerza de andar muy hundidas en impalpables arcas, como entre un originalísimo olor de naftalina.

Por ello, la Sección Femenina tiene un mérito extraordinario en la labor de rehabilitación folklórica que ha llevado (y sigue llevando) a cabo en nuestra provincia, con danzas, bailes y canciones.

Por ello, don Andrés Moro, director de la Banda Municipal de Música, y excelente compositor, tiene asimismo un grandioso mérito, por sus trabajos de «resurrección» de viejas canciones comarcanas, locales, provinciales, puramente palentinas.

Por ello, nuestro querido amigo y colega, Rafael Palacios, tiene también un mérito indiscutible, por ese «revivir» de ambientes y tradiciones, en esos bellos cuentos costumbristas, netamente palentinos norteños, de los que ya ha publicado su primera colección, y que sigue escribiendo, como recientemente hemos podido comprobar en las páginas de DIARIO-DIA.

Pero hay que hacer eso: publicarlo. Rafael Palacios no se conformó con ir publicando sus cuentos en la páginas de DIARIO-DIA; eso fue la primera etapa, algo así como la «primera salida» de los cuentos a la luz pública; después salió algo con más permanencia que el periódico..., salió el libro. Y ahí están, en el libro, envueltas en el amable ropaje del cuento literario, un cúmulo de estampas costumbristas palentinas, tradiciones, ambientes, escenas muy nuestras, muy de nuestros pueblos.

El libro ya no es el periódico con sólo vigencia de veinticuatro horas; ni es la canción que se canta y se lleva el aire; ni es la danza que deja una leve huella en el suelo, y que rápidamente se borra. El libro cuenta ya con más prolongada vigencia, con más alargada permanencia.

Esto debía hacerse con las danzas y canciones del folklore palentino; no sólo cantar y bailar, sino sencillamente imprimir partituras, y —lo que es mejor, sin dejar de hacer lo que indicamos— grabar discos, y difundirlos.

Tema viejo ya en esta sección semanal provincial, pero que siempre tendrá actualidad, mientras no cobre cuerpo de realidad lo que en estos comentarios se propugna..., y no porque lo diga el periodista, sino porque al parecer es Palencia la que en realidad lo espera, porque lo merece.

De interés campesino

Ha sido interesante la reunión que la mañana del pasado lunes se celebró en la Estación Experimental Agrícola, convocada por la Cámara Oficial Sindical Agraria.

La Estación Experimental Agrícola es buen marco para labradores, y está bien se lleven a cabo esas reuniones, incluso que se prodiguen.

En estas reuniones, como en todas las de carácter profesional, siempre se aprende algo, o siempre se aprende mucho; depende de la disposición de ánimo con el que los interesados se acerquen a las charlas, explicaciones, orientaciones, etc.

El pasado martes, por ejemplo, se dieron a conocer las interesantes actividades que viene llevando a cabo la Estación Experimental Agrícola de Palencia, así como los servicios de su competencia, y los que en lo sucesivo van a montarse. Indudablemente se trata de una información interesante, al menos en la época en que vivimos. Es posible que en los tiempos pasados (pero los ya muy lejanos) no se le diese mucha importancia a la experimentación, y que el labrador se guiase exclusivamente de su experiencia campesina, de año tras año vinculado al surco. Hoy, sin embargo, todos sabemos la importancia de la experimentación, no sólo en lo que se refiere a la tierra y a cualesquiera de las facetas de la Química, sino en la casi totalidad de las actividades humanas. De aquí que hoy sea interesante la presencia de la Estación Experimental Agrícola, y de que les importe mucho a los labradores el conocer el funcionamiento de la Estación, así como los servicios con los que a través de esta Estación— puede contar la gente campesina.

El pasado martes, como decimos más arriba, se habló de esto en la Estación Experimental Agrícola; los numerosos secretarios y prohombres de las Hermandades de Labradores y Ganaderos se enteraron de cuestiones que les afecta y que les interesa, y que son realidades en la aludida Estación Experimental. Para mejor enterarse, hubo el correspondiente coloquio, las consultas, la ampliación de detalles, etc., y como rúbrica de la reunión una serie de proyecciones cinematográficas sobre cuestiones de gran interés campesino.

Una reunión que ha valido la pena y que bien merece de ser prodigada. Al fin y al cabo los labradores de hoy saben de sobra la importancia que tiene —también en el campo de la agricultura— la experimentación.

Contra la tuberculosis

La provincia de Palencia ha sido distinguida por las autoridades superiores sanitarias.

...Porque se ha colocado a la cabeza de todas las provincias españolas, en el plan nacional de erradicación de la tuberculosis.

Esta realidad no deja de ser una tranquilidad y seguridad para las familias palentinas, tanto de la capital como de la provincia. Seguridad y tranquilidad por lo que se refiere a la tuberculosis. Ahí es nada el saber que periódicamente llegan los equipos móviles del Dispensario antituberculoso, para explorar radioscópicamente a los alumnos de las Escuelas nacionales, y a todos los vecinos que lo deseen; gratuitamente se ve si los pulmones están sanos o si por el contrario necesitan algún tratamiento o curación, para también rápidamente —y con toda serie de facilidades y comodidades— poner remedio.

Esta labor se ha estado llevando a cabo últimamente, especialmente en 1964, en que las actividades de los servicios antituberculosos en Palencia han sido verdaderamente titánicos.

Esto ya lo sabíamos nosotros, que hemos ido recogiendo en nuestro periódico gran parte del movimiento llevado a cabo por el Dispensario y su personal; pero esto ha tenido también resonancia en los medios sanitarios superiores, y el doctor Burgos, director del Dispensario Antituberculoso, alma del plan llevado a cabo en Palencia, ha sido distinguido, así como todo el Dispensario.

Nos alegra la noticia, y aunque ya ha tenido la resonancia periodística del comentario en nuestro mismo periódico, hemos querido traer también la glosa hasta esta sección semanal provincial, por tratarse de un tema que afecta no sólo a la capital, sino también a los pueblos de la provincia.

El Dispensario está dispuesto a llevar a cabo su labor por los pueblos, en la capital, y en el propio Dispensario, y para lo cual no escatimará medios ni sacrificios. No hacía falta ningún acicate, sino la propia responsabilidad profesional médica..., pero ahora —para mayor abundamiento— el Dispensario, y su personal sanitario, tiene ese estupendo estímulo del premio, con el que ven que la superioridad también calibra justamente los esfuerzos.

EL DIARIO PALENTINO
EL DIA DE PALENCIA

es auténtico portavoz de los pueblos palentinos.

Todas sus inquietudes de progreso y bienestar, necesidades y problemas, son recogidos en nuestras páginas provinciales.

SUSCRIBIRSE A DIARIO - DIA, SIGNIFICA CONOCER PUNTUALMENTE EL PULSO DE NUESTROS PUEBLOS

Crónica de Dueñas

Ordenes sacerdotales y misas nuevas en los misioneros del Verbo Divino

Ni la baja temperatura de los días 7 y 8 de febrero, ni el cielo entoldado, con los fríos mechones del cierzo del primero, fueron capaces de contener los entusiasmos e interés por presenciar los solemnes actos de ordenaciones sacerdotales, primeras misas y homenaje a los Misioneros del Verbo Divino.

Por ello, con las primeras luces del alba, utilizando todos los medios de locomoción, desde el Seat 1.500 al coche de San Fernando, comenzaron a llegar al importante Colegio Misionero lucidas representaciones de los de Estella y Coreses con sus Rectores al frente, gentes de varias regiones españolas e incluso bienhechores alemanes como la familia de José Dietzen de Tarnhoret, (Treveris), tan dignamente representada.

La de doña María Kónig de Geldern, también benefactora, que se proponía asistir, no pudo hacerlo por dificultades de última hora.

De Sorbeda del Sil, en Ponferrada, la de las bellas andanzas del Sr. de Membibre, la del oro de las médulas, el oro que trajo a Iberia el Imperio de los Césares, de Palacios de la Valduerna y Santa María de la Isla en La Bañeza, la de las fertilísimas riberas, los castillos nobles, la de la tremenda batalla del Orbigo y el inolvidable paso honroso de Don Suero.

De Monfarracinos y Revellinos, en Zamora, la de la gran Semana Santa, del majestuoso y simpático Esla en cuyas limpias aguas se reflejaron las torres del Castillo de Benavente en el que los condes fueron peones importantes del tablero de la monarquía de los trastámaras, de la Moreruela en las que unas ruinas hablan todavía del monacato cultural de aquel San Froilán, anacoreta, monje y obispo que logró adiestrar a doscientos discípulos en cánticos y lecturas de libros que tanto escaseaban en el siglo X, el siglo del hierro.

Los habitantes de la noble y buena provincia de Palencia, recibieron complacidos a los hijos de sus hermanos del viejo reino de León, forjado en los altos anhelos de la Unión Nacional cristiana.

Perdón lector por la desviación del tema principal impuesta por la obligada evocación de estas tierras de promisión y formación de vocaciones religiosas como las de estos cinco jóvenes, Domiciano Miranda Casado, de Santa María de la Isla, José del Bosque Matellán, de Monfarracinos, José Fernández Abad, de Sorbeda del Sil, Máximo Esteban Miranda, de Revellinos y Ramón Lobato Martínez, de Palacios de la Valduerna que, al ser llamados por su nombre han contestado con decisión, conscientes del compromiso que supone tan importante y transcendental paso con un decidido y rotundo Adsum (Presente) y que convencidos de la grandeza del sacerdocio y oprimidos por tan grande responsabilidad, se han postrado de bruces, humillados y anonadados ante monseñor Juan Wiesen (S. V. D.) obispo de Encarnación (Paraguay), mientras éste, la comunidad de misioneros del Verbo Divino, familiares, autoridades locales y pueblo rezaban por ellos las letanías de todos los Santos.

La tan solemne como emotiva ceremonia, fue seguida por el numeroso auditorio con devoción y conocimiento del sublime rito gracias al folleto explicativo del que se le proveyó.

Terminada la ceremonia, los nuevos sacerdotes se reunieron con sus familiares y amigos en dependencias independientes, en las que recibieron numerosas felicitaciones, entre ellas la del corresponsal que se gloría en repetírsela de esta forma.

La Comunidad obsequió con un vino español a las autoridades, funcionarios, Acción Católica e invitados especiales, entre los que, como siempre, se hallan los servidores de la casa.

Si solemne resultó la ceremonia de la ordenación, la celebración de las cinco misas a la vez, en cinco altares distintos y con el ritual de la Congregación, rebasó todos los límites.

Predicó el P. Huberto Werny, director espiritual del colegio de Estella, el que en emotivas y bellas palabras exaltó la misión del sacerdote.

Terminada la misa tuvo lugar el besamanos.

De maestro de ceremonia actuó el P. José Funk, profesor de liturgia en Dueñas.

La parte musical estuvo a cargo del coro y estudiantes del colegio bajo la experta batuta del P. Miguel.

Entre las numerosas personas asistentes a los actos, hemos de destacar la de los Rvdos. Sres. D. Manuel Abia, arcipreste, D. Ramón Echevarría, director de la Casa de Ejercicios Diocesana de San Sebastián, D. Santiago Francia, profesor de Religión del Instituto de 2.ª Enseñanza de Palencia.

Con motivo de los actos de ordenación y primeras misas, tuvo lugar una cena en honor de Monseñor Juan Wiesen, obispo de Encarnación (Paraguay), sentándose con él a la mesa los profesores del colegio, misacantanos, arcipreste, párroco, coadjutor y primeras autoridades civiles.

El domingo próximo día 14, a las 12, los neopresbíteros, primeros sacerdotes de la orden de pura cepa española, celebrarán la santa misa al mismo tiempo en cinco altares distintos, de la parroquia de Santa María de Dueñas, ocupando la Sagrada Cátedra, el párroco y profesor del colegio Don Ildefonso Adeva.

Felicitamos a los nuevos sacerdotes, a sus familiares, a la orden, al colegio de Dueñas y al P. Francisco Herrmann, bajo cuya rectoría ha tenido lugar tan importante como feliz acontecimiento.—**Gerardo LOZANO.**

DESDE ALAR DEL REY

EL FRIO, NOTICIA

CALOR PARA LA IGLESIA.—En estos días se están ultimando los trabajos para dejar en fecha próxima montada la calefacción que mediante suscripción popular se ha adquirido para nuestra iglesia parroquial. Es esta una necesidad que ya se dejaba sentir y que convenía poner el debido remedio, por ello todo el vecindario consciente de esta comodidad y bienestar contribuye con sus aportaciones, encabezadas por nuestras primeras autoridades y diversas entidades, e industrias de la localidad.

Igualmente se harán en fecha próxima y en el mismo templo, algunas modificaciones encaminadas a ponerse al día en lo que se refiere a lo acordado por el último Concilio. Tales obras consistirán en sacar el Altar Mayor más al centro de la nave para que el sacerdote pueda decir la Santa Misa cara a los fieles, lo que supone la supresión de la totalidad de este Altar Mayor.

Del mismo modo nuestro párroco ya nos ha anunciado para meses sucesivos el oficio de la Santa Misa en castellano; ahora sólo se hace en la epístola y evangelio.

EL FRIO NOTICIA. — Cuando ya nos creíamos con una primavera prematura, apareció este mes de febrero haciendo una de las suyas y hacer honor al refranero de «en febrero un día peor que otro». Al igual que en casi toda la mitad de la península el frío de estos días es intenso hasta el punto de que hace muchos años no se recuerda por la sequedad con que sopla el aire y la velocidad de éste. En algunos momentos hemos tenido la curiosidad de medir la temperatura habiendo llegado en una ocasión; el martes a las doce de la noche, a siete grados bajo cero, lo que ya supone un buen récord digno de Siberia, pues en este tiempo por aquí ya estamos acostumbrados, ¡Pero caramba no tan de repente!

NUEVO JUEZ MUNICIPAL. — El sábado pasado y en el Juzgado de Primera Instancia de Cervera de Pisuerga juró el cargo como juez de paz de esta villa, nuestro querido convecino D. Alejandro Palacios. Tal nombramiento justifica una vez más la responsabilidad y el acierto con que anteriormente supo desempeñar otros cargos, tales como la alcaldía en los largos y duros días de nuestra guerra de liberación.

Le deseamos en su nuevo cargo muchos aciertos, así como siga dándonos muestras de su caballerosidad, a través de este juzgado de paz.

FORMACION DE UNA ORQUESTA.—Hoy traemos a estas columnas, una noticia que merece hacer resaltar por el entusiasmo de unos jóvenes, que por medio de su tesón y ganas de triunfar han conseguido formar una formidable orquesta. Estos muchachos que en el futuro pasarán a ser profesionales, hasta ahora sólo se dedican a tocar por afición, siendo tal ésta que sabiendo sólo uno música han aprendido los demás, gracias como decimos al entusiasmo de todos. El nombre de la orquesta es «Los Junay's», que según ellos es una mezcla de inglés y esperanto, que quiere decir «jóvenes unidos».

Esperamos que una vez pasados al campo profesional, puedan ir, como diría un castizo, con la música a cualquier parte.

El Corresponsal

Desde Hornillos de Cerrato

Las fiestas de SAN BLAS y comentarios de actualidad de la villa

Quiero dirigir a todos cuantos vivísteis en Hornillos y que por diversas circunstancias emigrásteis, estas líneas por las que, a través de DIARIO-DIA, podáis enteraros de cuanto sucedió en vuestro pueblo durante las tradicionales fiestas de San Blas.

Creo que todos habréis vivido estas fechas con el pensamiento puesto en este pequeño, cada vez más pequeño pueblo; habéis asistido con la imaginación a los diversos actos que ahora, a impulsos de la pluma van a ser publicados para general conocimiento.

Procesión de la Santísima Virgen el día de Nuestra Señora de las Candelas; procesión el día 3, con la imagen del obispo y mártir San Blas y cuyos desfiles procesionales se vieron animados con los bailes de los ya típicos danzantes, de los mozos incansables que regaban el camino de sudor ofrecido al Cielo.

Solemne Misa con bendición de las Candelas, oficiada por don Sabino Marcos, arcipreste de Astudillo. Don Sabino, en breves palabras, nos exhortó a ofrecer todos los actos de cada día de la semana al Señor y vivir, así, en continua oración y para ello grabó en nuestro corazón el ejemplo de la Virgen, la cual y sin estar obligada a ello precisamente por ser Virgen, se presentó en el templo a purificarse y ofrecer a Dios ese acto.

El Santo Sacrificio del día de San Blas, tuvo como digno ministro a don Sabino Marcos, asistido por don Alberto Ruiz Lanchares, párroco de Villaviudas, y don Ignacio Doyague, coadjutor de Baltanás. La Sagrada Cátedra estuvo ocupada por don Pedro-Luis Calvo, párroco de Herrera de Valdecañas. Don Pedro-Luis rehusó, por conocida de todos, hacer una biografía del Santo y centró su elocuente palabra en las excelentes virtudes que deben adornar a un cristiano: la caridad y el amor a Dios. Y ¿qué es amor? Un entregarse a los demás y un negarse a sí mismo; un darse todo a Dios y al prójimo, al amigo y al enemigo; sólo así seremos verdaderamente felices y si, como a San Blas, Dios exigiera nuestra vida, démosla con la sonrisa en los labios.

Se hallaban presentes a todas estas ceremonias los señores párrocos de Valdecañas de Cerrato, don Luis Simón, y de Hornillos, don Abilio Sierra, quien declinó su misión en el señor arcipreste para dar mayor solemnidad al culto divino.

Finalmente, se dio a besar a los fieles la reliquia del Santo abogado contra las enfermedades de la garganta.

En el aspecto profano, bailes al aire libre (reinó buen tiempo) y en el Salón Blanco, a cargo de una afamada orquesta burgalesa.

¿Más sucesos? Pues sí; tuvimos la agradable visita del señor párroco de Villamediana, de don Felipe Fernández Matorras, veterinario de Torquemada y Hornillos, recientemente nombrado, y de don Eugenio Balbás, alcalde de Torquemada y diputado por el partido de Astudillo, a todos los cuales se dio, igualmente, a besar la santa reliquia de San Blas.

En el ambiente familiar y en alguna de estas reuniones, tuvimos ocasión de escuchar un recital de bellas canciones al joven, aficionado a tan hermoso arte, don Rafael Cuesta Cacho, poseedor de una bien timbrada voz.

Y ya que me dirijo a vosotros, emigrantes de Hornillos, aprovecharé la ocasión para poneros al corriente de las últimas noticias de vuestro pueblo. Pocos son los forasteros que acudieron a la fiesta; nos encontramos muy solos; no cesa de marchar gente y los que aún quedamos sentimos sobre nosotros algo de abatimiento y tristeza. Abatimiento y tristeza porque vemos cerrarse puertas y porque muchos de los problemas que ansiamos ver resueltos siguen en la oscuridad: ¿cuándo se arreglará la carretera, actualmente, casi intransitable? ¿Cuándo la torre de la iglesia, que amenaza ruina? ¿Cuándo empieza a llevarse a cabo el Plan Cerrato? Quizá la lentitud en problemas de este tipo, influyen en gran manera en el aumento de emigración. ¡Cuántas frases nos dirigen en tono suplicante y no podemos contestarlas!

Y en vista de que los rigores del invierno se han recrudecido en estos últimos días y la nieve nos amenaza, la cigüeña no ha hecho su aparición; a diario dirigimos nuestros ojos al nido en su busca pero el nido sigue vacío.

Y aquí cierro mis noticias enviándoos a todos un saludo y para los actuales vecinos de Hornillos, un aliento, un saber esperar lo que, indudablemente, alcanzarán. Así lo espera también

BLAS

MONTAJES ELECTRICOS
SUHECA, S.L.
- ALUMBRADO PUBLICO
- ALUMBRADO INDUSTRIAL
- CASETAS DE TRANSFORMACION
- INSTALACIONES DOMICILIARIAS

ANUNCIO

El día 16, a las ocho de la tarde, se subastará la leche de las ovejas de Vertavillo. Condiciones, en la Hermandad de Labradores.
El Jefe de la Hermandad

BELOIT & SEGURA, S. A.
PRECISA
— Maestro de Fundición.
— Ajustador — Montador. Ofc. 1.ª.
— Tornero. Ofc. 1.ª.
— Calderero. Ofc. 1.ª.
Escribir con pretensiones y referencia a Jefe de Personal. Paseo del Arco de Ladrillo, 50 — Teléfonos: 31300 — 31309
VALLADOLID Ref. 1180

CARPETAS DE CUERO ARTISTICAMENTE REPUJADAS, EN I. G. DIARIO-DIA

Desde Santibáñez de la Peña

La feria del día 15

Necesidad del servicio de viajeros que ha sido suspendido

Reina ambiente de satisfacción en los medios ganaderos al tenerse conocimiento oficial de la reanudación de las ferias de ganado. Muchos meses venía soportando la provincia la prohibición de celebrar mercados de ganado, motivada, según nos informan, por la aparición de focos de fiebre aftosa. Un sacrificio más, impuesto a los productores ganaderos, que con estoica paciencia sabían que en provincias limítrofes se celebraban las ferias con normalidad. ¿No llegaba hasta estos lugares el radio de acción del virus o germen transmisor de la maligna enfermedad? Si tan corto es su radio de contagio, para un profano en la materia cabe pensar que sus consecuencias no pueden ser tan trágicas como nos las pintaron.

Sea lo que fuere, lo cierto es que los ganaderos han estado durante muchos meses a merced de tratantes desaprensivos, que fijaban los precios del ganado sin intervención de otros factores que la apremiante necesidad del productor y la voluntad del comprador.

Este Ayuntamiento hacía continuadas gestiones para la reanudación de la feria y con suma complacencia hemos leído el bando de la Alcaldía, dando a conocer la autorización para que la feria vuelva a celebrarse el día 15 de cada mes. Febrerillo, a pesar de su locura, nos trae la feria. Muchas gracias, señor alcalde. Muchas gracias, señor jefe del Servicio Provincial de Ganadería.

La exigencia de la feria era una consecuencia de la vida en el campo y necesario su resurgimiento para la venta y adquisición de los ganados. Entrando en juego la ley de la oferta y la demanda, existe mayor libertad y justicia en los contratos que realizan los vendedores y compradores. Tradicionalmente, esta feria se nutre de feriantes de las provincias de León, Santander, Vizcaya y Palencia, siendo la zona de la Valdavia la que aportó mayor contingente.

SERVICIO DE VIAJEROS. — Toda la zona valdaviesa y parte de campos, desde el año 1963, utilizó para su traslado el servicio de viajeros, que, saliendo de Palencia por la mañana, recorría toda la Valdavia, llegaba a esta localidad a las diez y media y continuaba hasta Cervera de Pisuerga. Sin que se hayan hecho públicas las causas, este servicio de viajeros ha sido suspendido con el consiguiente descontento y perjuicio social y económico para más de cincuenta pueblos con más de veinte mil habitantes.

Se nos habla de derechos adquiridos, prerrogativas de exclusivas, legislación sobre transportes y no sé cuántas zarandajas más. Ni somos leguleyos ni nos arrogamos la facultad de comentar o interpretar las disposiciones que tienen rango de ley. Sí hemos de decir con Santo Tomás que la ley es «una ordenación de la razón, dirigida al bien común, promulgada por el que tiene el cuidado de la comunidad». El cimiento de la ley es la justicia; su objeto, el bien común; toda ley debe estar encaminada a la utilidad pública, de tal forma que, si falta esta condición, no merece el nombre de ley.

El bien común de más de cincuenta pueblos con sus habitantes reclama sea reanudado, con la máxima urgencia, el servicio de viajeros entre Palencia y Cervera por el mismo itinerario que fue autorizado por la Dirección General de Transportes en 26 de julio de 1963 y funcionó con normalidad y a satisfacción de todos los habitantes desde el 16 de septiembre del mismo año. Suprimido este servicio, muchos pueblos quedan totalmente incomunicados. ¿Habrá todavía quien pretenda que para los desplazamientos nos hemos de valer de las diligencias o postas de los siglos medioevales?

Nos consta que las autoridades de todos los pueblos afectados se preocupan hondamente por este problema, de vital necesidad para sus administrados, y confiamos que los gobernantes, que tienen el cuidado de la sociedad, consideren la utilidad general, que siempre debe anteponerse a las clases o individuos determinados. Lo pide la moral, la razón y la justicia.

Desde las columnas de DIARIO-DIA, portavoz de las inquietudes de los pueblos de la provincia, hacemos un llamamiento en favor de las justas aspiraciones de más de veinte mil habitantes, aunque tengamos que entonar un «requiem» a las exclusivas.

El Corresponsal

3.000 PLAZAS CARTEROS

Convocadas 3.017 plazas carteros urbanos. Edad 18 a 30 años. Ejercicios sencillísimos. Solicite información urgente, adjuntando cinco pesetas en sellos de Correos, a
A. DE CORREOS 4.075. MARDID

La revista poética "Juan de Baños", a Villada

Dará un recital el domingo en el salón del Ayuntamiento

La revista poética palentina «Juan de Baños», en su ruta por los pueblos de la provincia, llegará el domingo, día 14, a Villada, donde se la espera con gran interés.

Ofrecerá un interesante recital, en el que, además de su director, Andrés Quintanilla Buey, dirán versos de su producción diversos poetas de la provincia de Palencia.

El acto tendrá lugar a mediodía, en el salón principal del Ayuntamiento de Villada.

La revista poética «Juan de Baños», prepara asimismo con todo cuidado y entusiasmo su presentación en el Círculo Mercantil, donde aparecerá en la primera quincena de marzo próximo, integrando un número extraordinario de la revista «Círculo», que periódicamente monta la Comisión de cultura de dicha entidad.

Asimismo la revista «Juan de Baños» prepara su presentación en Carrión de los Condes, que tendrá lugar en fecha próxima.

Crónica de Villameriel

Se celebró solemnemente la fiesta del dulcísimo nombre de JESUS

El domingo pasado tuvo lugar en esta parroquia la fiesta que la Cofradía del Santísimo Sacramento celebra bajo la Advocación del Dulcísimo Nombre de Jesús.

Se celebró a las once, Misa solemne, que ofició nuestro párroco don Honorato Andrés. Ocupó la Sagrada Cátedra, el párroco de Villanuño de Valdavia, don Maximino Santos, que habló sobre el tema «La Eucaristía». Sacramento por excelencia origen y centro de todos los demás Sacramentos. Al finalizar su elocuente sermón, hizo un caluroso elogio de la Cofradía del Santísimo y sus cofrades en su excelsa misión de dar honor y gloria a Jesús Sacramentado.

Esta Cofradía es la más antigua de las que existen en la parroquia, pues su fundación data del siglo XVI, y entre sus Estatutos merece subrayar un Capítulo, como símbolo más característico de la Cofradía, de que sus cofrades fueran doce y el abad. Así se vino haciendo hasta el año 1912, que sin duda alguna, motivado por circunstancias especiales, los cofrades estimaron celebrar Junta extraordinaria en la que, unánimemente, acordaron (como consta en acta), que en lo sucesivo podían pertenecer a la Cofradía todos aquellos que lo solicitaran, logrando en fechas posteriores un crecido número de cofrades.

En la actualidad, la Cofradía es de veinticuatro hermanos.

Por la tarde, después del Rosario, se reunieron de nuevo todos los hermanos en el domicilio del señor alcalde de la Cofradía, don Fermín López, bajo la presidencia del señor abad, después de las preces de costumbre, en franca hermandad, rodeados de un ambiente alegre el señor alcalde, en representación del señor mayordomo (ausente), puso de manifiesto las actividades llevadas a cabo durante el año de la Cofradía, así como también los gastos de cera del mismo en los diferentes actos del culto.

Por último, según los Estatutos, el señor alcalde nombró para el año en curso, alcalde y mayordomo, a don Juan Martín y don Urbano Martín, respectivamente.

Finalizó el acto con unas palabras del señor abad, felicitando a todos los hermanos de la Cofradía por el cumplimiento exacto de sus deberes como tales.

Carlos HERRERO

M.C.D.2022

DEPORTES

El italiano Durante, vencedor en la quinta etapa andaluza

José Segú continúa de líder

Sevilla, 11. — El italiano Adriano Durante, ha resultado vencedor de la quinta etapa de la Vuelta Ciclista a Andalucía, con 202 kilómetros, Sevilla-Huelva-Sevilla.

Invirtió el tiempo de 4-40-58 y en segunda posición se clasificó Urrestarazu, siendo tercero Andre Darrigade.

El regreso desde Huelva se hizo en compacto pelotón y la meta volante establecida en La Palma del Condado fue ganada por Jesús Isasi. Los corredores continuaron a buen tren y a 22 kilómetros de Sevilla, nueve de ellos intentaron la escapada, pero fueron rápidamente absorbidos por el pelotón, haciéndose así la entrada en meta, venciendo Durante de fuerte sprint.

El promedio del vencedor ha sido de 42,378 kilómetros por hora. En la tribuna de meta se encontraban las hijas del Gobernador Civil, señoritas María Teresa y María del Mar Utrera, que hicieron la entrega de ramos de flores al vencedor.—Alfil.

CLASIFICACIONES

Sevilla, 11. — Clasificación de la quinta etapa de la 12 Vuelta Ciclista a Andalucía, Sevilla-Huelva-Sevilla, 190 kilómetros. Media horaria del vencedor, 39,335 kilómetros por hora.

1 Adriano Durante, 4-40-28 (con bonificación).
2 Andre Darrigade 4-40-43 (con bonificación).
3 Jacinto Urrestarazu, 4-40-58.
4 Bruno Sivilotti, ídem.
5 Jaime Alomar, ídem.
6 Antonio Beltrán, ídem.
7 Jo Welly, ídem.
8 Jesús Manzaneque, ídem.
9 Flavio Vicentini, ídem.
10 Augusto Da Silva, ídem.
11 Willy Altig, ídem.
22 Remo Stefanoni, ídem.
27 Antonio Moreira, ídem.
29 Primo Nardelo, ídem.
31 Ambrogio Colombo, ídem.
32 Francisco Valada, ídem.
35 Roberto Poggieli, ídem.
40 Alberto Geldermans, ídem.
42 Antonio Ferreira, ídem.
43 José Novales, ídem.
47 Joao Peixoto, ídem.
48 Renzo Fontana, ídem.
51 Joao Conteio, ídem.
52 Joao Ferreira, ídem.
53 Ambrogio Portaluti, ídem.
54 Jean Anastasi, ídem.
55 Custodio Cristina, ídem.

CLASIFICACION GENERAL

1 José Segú, 20-16-27.
2 Jesús Isasin, 20-16-42.
3 Antonio Tous, 20-16-57.
4 Jaime Alomar, 20-19-12.
5 Gregorio San Miguel, 20-19-12.
6 Juan Vila, 20-19-12.
7 Juan Sánchez, 20-19-47.
8 Gabriel Más, 20-20-10.
9 Fernando Manzaneque, 20-22-19.
10 Antonio Karmany, 20-22-22.
12 Willy Altig, 20-23-00.
14 Remo Stefanoni, 20-23-12.
20 Augusto da Silva, 20-27-24.
21 Antonio Moreira, ídem.
22 Flavio Vicentini, ídem.
24 Primo Nardelo, ídem.
26 Ambrosio Colombo, 20-28-31.
27 Francisco Valada, 20-28-41.
30 Roberto Poggilali, 20-33-12.
37 Antonio Serreira, 20-33-35.
38 José Novales, 20-34-24.
39 Adriano Durante, 20-36-10.
43 José Peixoto, 20-37-38.
45 Renzo Fontana, 20-43-08.
48 Joao Centeio, 20-49-24.
49 Joao Ferreira, 20-50-42.
50 André Darrigade, 20-51-24.
51 Jo Welly, 20-51-39.
52 Bruno Sivilotti, 20-52-14.
53 Ambrosio Portalupi, 50-52-39.
54 Jean Anastasi, 20-52-39.
55 Custodio Cristina, 21-00-49.

CLASIFICACION GENERAL POR EQUIPOS

1 Ferrys, 60-55-19.
2 Montjuich, 60-58-01.
3 Olsa, 61-01-39.
4 Olimpia, 61-06-21.
5 Ignis, 61-18-00.
6 Bemfica, 61-23-29.
7 Inuri, 61-30-36.

AJEDREZ

Mañana, partida decisiva en el Campeonato Provincial

El "match de los vales", del Club Palentino, comenzará el día 15

El sábado y el domingo se celebrarán en el Círculo Mercantil las últimas partidas del Campeonato Provincial de Ajedrez individual.

El Campeonato no puede mostrarse más competido, pues son varios jugadores los que aspiran al primer puesto, que dependerá prácticamente de una partida clave a jugarse el sábado, entre Alfonso Alonso y Alfredo Sánchez Cuadrado. Ella será la que decida los cuatro primeros puestos.

De ahí que este torneo haya despertado mucho interés, y serán muchos los aficionados que no se perderán esta partida, a jugarse, como decimos, mañana sábado, a las siete de la tarde, en el Círculo Mercantil.

LOS MATCHS DEL CIRCULO PALENTINO

A fin de fomentar el interés por el ajedrez, entre sus asociados, el Club Palentino de Ajedrez, bajo la presidencia de don Argentino Bleye Jiménez, que ha sabido imprimirle una gran actividad, ha organizado una original competición: La de los «matchs de los vales», como muy bien pudiéramos denominar.

Este torneo se empezará a celebrar el próximo lunes día 15, en los locales de la cafetería «El Trompadero».

Los participantes en este torneo, unos 15 jugadores, a los que ya se ha enviado los vales correspondientes, (los que aún no los posean pueden solicitarlos a la secretaría del Club), dispondrán sus partidas a la hora que les parezca, de mutuo acuerdo con el jugador de turno. Y serán los propios jugadores los que recojan del contrario el vale correspondiente, si ganan, o lo entreguen, en caso de perder la partida.

Una práctica modalidad, que evitará partidas aplazadas, por horas no adecuadas, incomparecencias, etc. Estos «matchs» pondrá de acuerdo en todo a los contendientes, que dirimirán sus partidas cuando mejor les convenga, de acuerdo ambos en este aspecto. Y que tendrá el flamante ganador que, a la hora del cómputo de victorias, tablas o derrotas, pueda exhibir mayor número de vales, que serán, en todo momento, el testimonio de su actuación en el torneo.

El "Barcelona" quiere jugar en Estados Unidos

Gestiones de su presidente en Nueva York

Naciones Unidas, 11. — El presidente del Club de Fútbol Barcelona, señor Llaudet, ha visitado hoy al embajador, don Manuel Aznar, representante permanente de España ante las Naciones Unidas, con quien conversó largamente, y a quien expuso los importantes planes relacionados con el Club catalán, con objeto de su viaje a Estados Unidos.

El embajador Aznar obsequió al presidente barcelonista con un almuerzo en la sede de la Organización mundial, almuerzo al que asistió también el ministro representante permanente adjunto de España, señor Pinies.

El señor Llaudet ha emprendido hoy su regreso a España.—Alfil.

MOSAICO DEPORTIVO

OTRO ENTRENADOR QUE CESA

Santa Cruz de Tenerife, 11.—Por decisión de la Directiva, ha cesado en su cargo, el entrenador del Tenerife, Satur Grech, habiendo sido designado para sustituirle el preparador auxiliar y antiguo jugador del club, Santiago Villar.—Alfil.

JOVENES PROMESAS EN EL AT. DE BILBAO

Bilbao, 11. — Continúan intensamente los entrenamientos del Atlético de Bilbao.

Los jugadores bilbaínos que se hallan lesionados mejoran progresivamente. Argoitia ha iniciado hoy una serie de ejercicios y Arieta I es muy probable que comience su preparación la próxima semana. Zorriqueta y Uriarte, últimas bajas del equipo mejoran de sus lesiones.

La preocupación del preparador no es sólo por el partido del domingo en el Metropolitano, sino también por el partido del día 3 de marzo en Edimburgo, frente al Dunferlime, en partido de la Copa de Ferias.

Parece ser que Barrios pretende llevar a cabo en Madrid, una prueba con juveniles y aficionados hasta el punto de que seguramente formará medio equipo de juveniles y otro medio de profesionales.

Probablemente, en Madrid, jugarán los jóvenes promesas Zugazaga, Zubiaga, Orúe II.

El equipo vizcaíno saldrá mañana hacia Madrid, realizando el viaje por carretera.—Alfil.

COPA DE GOLF

Málaga, 11. — En el Golf Guadalmira de Marbella, se han celebrado unos campeonatos de golf, con los siguientes resultados:

Copa Duque de Windor:
Vencedores don Ataúlfo Orleáns y la señorita Valet.
Copa de Invierno, por equipos:
Vencedor el Club Puerta de Hierro «a», de Madrid.
Doble de Guadalmira, 36 agujeros, Medal Play:
Vencedores don Alvaro Muro y la señorita Valet.
Campeonato individual de Guadalmira:
Vencedores don Alvaro Muro y la señorita Valet.
Copa Handicap:
Vencedores el Marqués de Viluma y la Condesa de Villapadierna. — Alfil.

FOLLEDO, SUSTITUIDO

Paris, 11. — Los organizadores del Palacio de los Deportes, en su sección de boxeo, han anunciado esta noche que el jamaiqués Milo Calhoun sustituirá al español Luis Folledo en el combate, a la distancia de diez asaltos, contra el norteamericano José González, que se celebrará el próximo día 22 del corriente mes de febrero.

Folledo ha sido retirado del cartel por su negativa a aceptar la bolsa que se le ofrecía, ya que exigía un mayor ingreso.—Alql.

AL MESTALLA

Valencia, 11.—José Egea, jugador que fue del Mestalla y del Valencia, y que últimamente pertenecía al Córdoba, ha rescindido su compromiso con este último club, y esta noche se ofreció al Mestalla, que aceptó sus servicios, ya que Egea se comprometió a firmar sin condiciones, y así lo ha hecho. Egea debutará en el partido que jugará el Mestalla el próximo sábado contra el Málaga, encuentro que ha sido declarado día del Club y que se espera con mucho interés.—Alfil.

EL «CASO» ROSENDO HERNANDEZ

Murcia, 11. — El «caso» Rosendo Hernández, entrenador que fue del Elche C. F. y ahora lo es del Real Betis Balompié, continúa comentándose.

El Colegio murciano de Entrenadores, se ha portado correctamente ya que la información que ha facilitado se ajusta a la verdad.

El «caso» sólo puede resolverlo el Colegio Nacional de Entrenadores.

La documentación que obra en poder del Elche C. F. y la que ha remitido Rosendo Hernández, parece ser que no están de acuerdo.—Alfil.

BILLAR

Valencia, 11.—En la tercera partida del Campeonato de Europa de Billar, modalidad libre, el holandés Henk Scholte ha vencido al portugués Francisco Cardoso, por 500 carambolas a 20, en cuatro entradas.

El belga Antoine Schrauwen venció al alemán Mathias Metzemacher, por 500 carambolas a 13, en tres entradas.—Alfil.

PELOTA

San Sebastián, 11.—Con el Frontón de Anoeta abarrotado de aficionados, se ha celebrado esta tarde un partido de pelota a mano individual entre el vizcaíno García Ariño I y el guipuzcoano «Atanillo». En contra de la fuerte lucha que se esperaba, la superioridad de «Atanillo» ha sido rotunda, venciendo a su rival por 22-4. —Alfil.

CAMPO CLAUSURADO

San Sebastián, 11. — A causa de los graves incidentes ocurridos el domingo pasado en varios clubs de fútbol pertenecientes a la Federación Guipuzcoana, ha sido clausurado el campo de juego de Andúbar, de Miranda, por tres partidos oficiales, suspendiéndose por tres meses al delegado de campo. Estas sanciones están motivadas por agresión colectiva de los espectadores al equipo arbitral; siendo reincidentes en el hecho en la presente temporada.

También hubo agresión a los jueces en el partido disputado entre el Azcoyen, de Peralta, y el Euskalduna. Como consecuencia de los incidentes de este encuentro, han sido suspendidos dos jugadores del Azcoyen por doce partidos cada uno; otro por dos encuentros y un jugador del Euskalduna por cuatro partidos. Se suspende por un año en sus funciones al delegado de campo del Azcoyen, por agarrar y zarandear al árbitro.—Alfil.

BALONCESTO

El Real Madrid triunfó en Lyon

Lyon, 11. — El Real Madrid ha derrotado al Villeurbanne, francés, por 83-65 (descanso 44-32), en el encuentro de ida de la actual eliminatoria de la Copa de Europa de Campeones de Liga, de baloncesto.—Alfil.

HARO, invitado a una reunión de pista cubierta en Madrid

Mariano Haro ha sido invitado, por la Federación Española de Atletismo, a participar en una reunión internacional en pista cubierta, que tendrá lugar el próximo jueves día 25 por la noche en el Palacio de los Deportes de Madrid.

Participará en una prueba de 3.000 metros, a la que irán también Aritmendi, Aguilar, Mayoral y Corcuera.

Aún es pronto para afirmar si Haro estará en forma para esa fecha. Actualmente sigue un régimen de descanso, para recuperarse de sus pruebas en América. El lunes reanudará sus entrenamientos y confiamos que la mejor forma sea con él para esta reunión de Madrid, para el Campeonato de España que tendrá lugar en nuestra capital el 7 de marzo y para el Cross de las Naciones que se celebrará en Ostende el 21 del mismo mes de marzo. Y que los éxitos de Haro sigan.

PLASTIFILM
[MARCA REGISTRADA]
Para soldar las roturas de planos de papel vegetal y de toda clase de delineación y los de pergamino, tela, cuero, etcétera, sin cintas ni parches
De venta en
I. G. DIARIO-DIA
PALENCIA

Guía MEDICA

CESAR ROJO NOZAL
MEDICO PUERICULTOR DEL ESTADO
—0—
Especialista de niños de la Casa-Cuna y Hospital Provincial
—0—
Consulta: Teniente Velasco, 28, 3.º
Domicilio: José Antonio, 18, 3.º
Teléfono 3420

D. TOMAS MIGUELEZ BUSTAMANTE
CIRUJANO

Doctor César Fernández-Ruiz
Jefe de la Maternidad Provincial y Maternólogo del Estado
Cirugía y Medicina de la Mujer. Partos
Consulta diaria de 1 a 3
Mayor, 19. Teléfono, 1533
OPERACIONES Y PARTOS, «CLINICA CRUZ ROJA»

DOCTOR CALLEJA
MEDICINA Y CIRUGIA DE LA MUJER.—PARTOS
Ignacio Martínez de Azcoitia, 9, 2.º
Consulta de 12 a 2.—Teléfono 3400

JULIO AGUADO MATORRAS
ESPECIALISTA EN MEDICINA Y CIRUGIA DE LA MUJER — PARTOS
Consulta de 11 a 2
Colón, 55, 2.º — Teléfono 2899
Operaciones y urgencias: Clínica de la Cruz Roja. — Teléfono 3898

Alfonso González Ruiz
CLINICA DENTAL — RAYOS X
Rizarzuela, 24, 1.º drcha. (Esquina calle Teniente Velasco)
Teléfono 4372

Manuel Junco Calderón
Garganta, nariz y oídos
Consulta y operaciones, de 11-1 y 4-6
Marqués de Albaida, 1. — Telf., 2094
Primero y tercer jueves de mes en Alar del Rey, de 10 a 12 y Cervera de Pisuerga, de 1 a 3

SANTIAGO MORO
Médico Consultor, Jefe de los Servicios de Puericultura y Pediatría del S O E
RAYOS X
Consulta de 12 a 2 y de 5 a 7
Mayor, 116, 2.º. Telf. 1451

Andrés Palomo Turzo
Puericultor titulado
Enfermedades de los niños
RAYOS X
CONSULTA DE 11 A 2
C/ Don Sancho, 16 PALENCIA
(Edificio B. Español de Crédito)

Acude siempre a la Sección Femenina de FET y la Visitadora Social del Montepío te resolverá todas cuantas dudas tengas acerca del Montepío.

ATENCION
Nos comunica la Empresa Calzados Santiago demos a conocer a sus distinguidos clientes y amigos todos, que durante la reforma de su establecimiento continuará sus ventas de artículos en liquidación aún más rebajados, entrando al despacho por el accesorio de la PLAZA MAYOR, núm. 5

NUEVOS PRECIOS MERCEDES—BENZ

79 años de experiencia en la técnica del automóvil

Pesetas 229.500
Tipo CHASIS con CABINA

Pesetas 255.000
Tipo FURGON

(Incluído impuesto de Tráfico de Empresas)

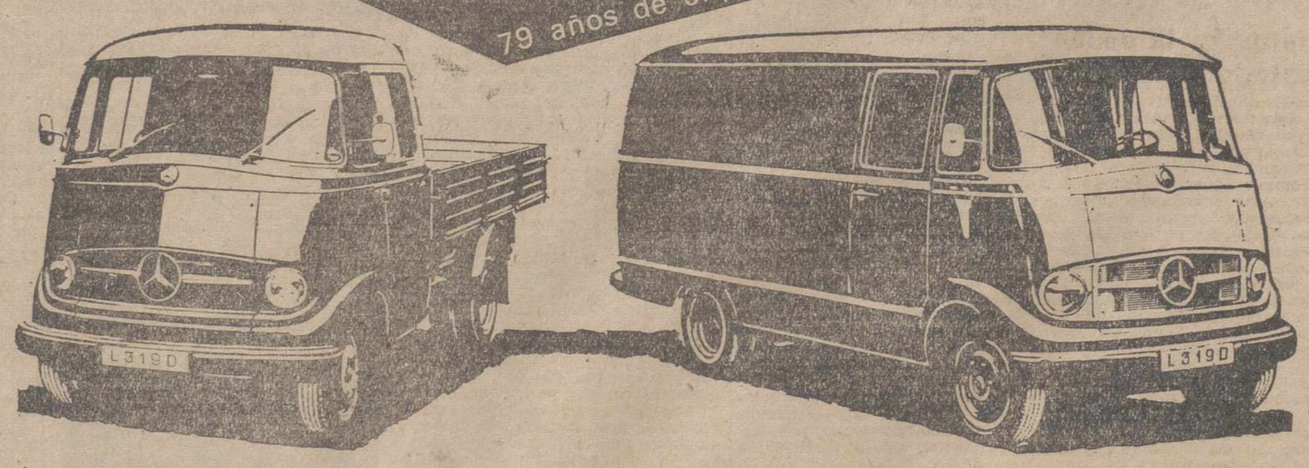

POR:
- la superior racionalización en la fabricación de nuestros vehículos
- la concentración de esfuerzos de ENMASA en la automoción
- la demanda de nuestros clientes, que nos han exigido un incremento de fabricación

Pida Información y Prueba en

Jaime Andrés Ureta
Pl. Maristas, 2
Palencia

MERCEDES-BENZ

DEP. PUBL. PROPIO-F-10

M.C.D.2022

PANORAMICA DEL MUNDO
A TRAVES DE NUESTROS CRONISTAS

Desde: SINGAPUR
Escribe: Geofrey Thursby

ORO: ¡CONTRABANDO EN GRAN ESCALA!

La policía y la aduana de Singapur ha descubierto la existencia de una gran organización de traficantes

En Asia, los millonarios no confían en el papel moneda y se aseguran su capital con la compra de oro

SINGAPUR.—(Crónica de EUROPA PRESS recibida por télex, en exclusiva para este periódico).

Alerta en la frontera de Singapur. Los oficiales de la aduana están pendientes de un grupo de contrabandistas de oro, que siguiendo el uso del famoso personaje de Ian Fleming, James Bond usan chaquetas con pequeños bolsillos en los que llevan pequeños lingotes de oro que tratan de pasar de contrabando en este territorio. El negocio del contrabando de oro, es muy activo y produce grandes beneficios a un grupo de gentes sin escrúpulos que han hallado en este tráfico el modo de ganar dinero sin excesivo compromiso ni riesgo.

Los aduaneros de Singapur han recibido el aviso confidencial de la Interpol, la Organización Internacional de la Policía. Estos están convencidos de que Singapur se ha convertido en uno de las más importantes centros de contrabando de oro.

El preciado metal que entra ilegalmente en ese territorio, pasa después al gran mercado de oro de Asia, en el cual en pocos días se han negociado millones de libras de oro.

La policía sabe que ya ha entrado mucho oro, clandestinamente, en Singapur, y sabe el modo como ha sido introducido. Lo han hecho algunos comerciantes de irreprochables referencias. Elegántemente vestidos pero con bolsillos falsos en la chaqueta, en los que escondían largas barritas de oro, o pequeños lingotes. Así, un individuo puede pasar algunos kilos de oro.

Una vez en Singapur, los contrabandistas se ponen en contacto con los «financieros» del tráfico de oro en esa ciudad. Estos pagan espléndidamente a los que les han llevado el oro a través de la frontera. Los hospeda en los mejores hoteles y allí esperan unos días hasta que hacen el viaje de regreso a los grandes centros de compra de oro, como por ejemplo en Beirut. Allí volverán a cargar sus chaquetas de oro y de nuevo lo introducirán en el mercado asiático.

En Singapur, como en otras ciudades de Asia, el mercado de oro florece. El metal alcanza precios muy altos porque escasea mucho y además son bastantes los millonarios que por desconfianza en el papel moneda, quieren asegurar su dinero invirtiéndolo en oro.

El modo como la policía ha descubierto la existencia de este contrabando de oro en gran escala, se ha hecho gracias a la intercesión de varios mensajes en clave, que eran transportados por pasajeros aéreos. Tan pronto como tuvieron las primeras sospechas comunicaron con los agentes de aduanas. Los mensajes interceptados daban órdenes a los traficantes con relación al modo como debían establecer contacto con determinadas personas tan pronto llegaran a Singapur.

Hoy día, las autoridades están en condiciones de poder llevar a cabo una operación efectiva contra los traficantes y sus cómplices. Pero lo que no se comprende bien es que hayan hecho público este asunto antes de haber logrado acabar con esta banda.

«EUROPA PRESS»

Desde: SINGAPUR
Escribe: GEOFFREY THURSBY

SE INSISTE EN QUE INDONESIA PREPARA SU BOMBA ATOMICA

Mientras, guerrillas comunistas operan en la frontera entre Malaya y Thailandia

Se trata de restos de las que actuaron en las selvas después de la pasada guerra

SINGAPUR. — (Crónica de EUROPA PRESS, recibida por telex, en exclusiva para este periódico).

Cuando hace unos meses se habló de que Indonesia trabajaba en su bomba atómica la noticia se recibió con sonrisas en esta ciudad. Hoy llegan informaciones procedentes de Yakarta insistiendo sobre el tema y en los círculos oficiales de Singapur y Kuala Lumpur se empieza a sentir una cierta aprensión. ¿Será cierto que los indonesios adelantan por el camino de las investigaciones nucleares?

Según las noticias a que nos referimos, el general Hartono, jefe de los Servicios de Intendencia del ejército indonesio ha afirmado que un grupo de doscientos científicos trabajan en la preparación de una bomba atómica en Surabaya, el Estado de la isla de Java. Este mismo general fue quien hace tres meses habló por primera vez de la posibilidad de que Indonesia obtuviera su bomba en breve plazo. Aunque inmediatamente después unas declaraciones del ministro de Asuntos Exteriores, Subandrio, parecieron confirmar el escepticismo con que la noticia había sido acogida en los círculos científicos occidentales.

Pero es que, además de las afirmaciones de Hartono, hoy la agencia indonesia de noticias, Antara, refiriéndose a las palabras del general, afirma en una nota dada a la publicidad que el próximo día 5 de octubre, fecha en que se celebra el Día del Ejército indonesio, se hará «un sorprendente anuncio». Todo hace suponer que este anuncio se referirá a las investigaciones atómicas.

¿Es capaz Indonesia de producir una bomba nuclear? Después de la explosión china en el Sinkiang el pasado mes de octubre, nadie se atreve a pronunciarse decididamente por la negativa. Según se anunció entonces, la bomba china era de uranio 235 y no de plutonio como se creyó al principio lo que demuestra una técnica mucho más avanzada que la que se atribuía a China. Más avanzada incluso que la de algunos países occidentales, por ejemplo Francia, que no han llegado todavía a la producción de bombas de uranio. Por esta razón, dadas las íntimas relaciones que existen actualmente entre China e Indonesia, no sería de extrañar que algunos científicos y técnicos chinos se encontrasen en Indonesia trabajando en los laboratorios nucleares. El equipo que según se sabe en Occidente, tiene Indonesia, no parece bastar para la fabricación de una bomba atómica. Claro que no hay nada que impida el envío de material al mismo tiempo que técnicos por parte de China.

Una dificultad jurídica para el desarrollo de la bomba es que Indonesia firmó el tratado de Moscú de suspensión de ensayos nucleares en la atmósfera. Como el tratado no fue preparado en el marco de las Naciones Unidas, Indonesia no podría alegar su retirada de las mismas para desligarse de las obligaciones de aquel. Claro que todo esto no son más que elucubraciones sobre un futuro que muy bien puede no llegar a ver la luz.

Mucho más real es la existencia de guerrillas comunistas en la frontera entre Malaya y Thailandia que se ha revelado en esta capital. Se habla de unos quinientos hombres, restos de los grupos que impusieron el terror en las selvas de este país durante doce años, desde 1948 a 1960 en que fueron casi completamente desarticulados por las fuerzas británicas.

Se han tomado ya medidas contra esta nueva amenaza en el Norte de Malaya. Para nadie es un secreto que los comunistas chinos y los indonesios mantienen estrechas relaciones con estas guerrillas. No sería extraño que uno de los objetivos del Gobierno de Yakarta fuera que los grupos de Indonesia que han conseguido infiltrarse en la Península malaya intentaran establecer contacto con las guerrillas comunistas.

Por su parte Thailandia ha reaccionado rápidamente ante la amenaza hostil que estas guerrillas representan en su frontera meridional. Hace ya algún tiempo que se habla de grupos armados en el Nordeste, más o menos relacionados con las fuerzas del Pathet Lao, al otro lado del río Mekong. La aparición de guerrillas en el Sur representaría un serio peligro para el Gobierno de Bangkok.

Cada vez es más numerosa la propaganda comunista que se distribuye en territorio thailandés. En ella se pide a los habitantes que «arrojen a los imperialistas norteamericanos». Esta propaganda, que tiene su origen en la China roja, intenta minar la situación en Thailandia el más firme bastión del despliegue estratégico occidental en el Sureste de Asia.

Para tomar medidas conjuntas contra este peligro, representantes de Malaya y Thailandia se reunirán el próximo 10 de febrero en Kuala Lumpur. Toda precaución será poca para garantizar la seguridad de la frontera común.

"EUROPA PRESS"

A ALEJANDRO DE BELGICA NO LE GUSTA SER PRINCIPE

Cuatro veces se ha escapado de EE. UU. y ha vuelto a Bélgica clandestinamente

PARIS. — (Crónica especial para Agencia FIEL-DERI, por F. D.).

La prensa ha hablado ya de los amores contrariados del hijo de la princesa de Rethy, Alejandro, con la joven Christiane Davin, quien en la competición matrimonial se ve afligida con el «handicap» de no pertenecer a la aristocracia. Esto, para Alejandro no tiene la más mínima importancia, pero Liliana, olvidando que sus propios orígenes son también plebeyos, no quiere para su hijo más que una princesa, si es posible de familia real, y hasta tiene ya escogida su candidata: Margarita de Rumania, hija del ex rey Miguel.

Dado que en la familia real rumana no hay más que mujeres, el príncipe Alejandro se convertiría, después de su supuesto suegro, en pretendiente del trono. Situación que no pasaría de ser puramente honorífica, ya que lo más probable es que Rumanía siga siendo democracia popular. Y, para el propio Alejandro, una situación que nada tiene de envidiable.

Decidido a hacer algo sensacional, el joven príncipe se ha hecho decolorar el pelo, lo que ha producido indescriptible emoción en la familia real belga. Tan rubio como B. B., Alejandro, acompañado de un amigo, ha hecho una entrada espectacular en «Fouquet's» (lugar de cita de los artistas), más o menos a las tres de la madrugada. Allí se dedicó a jugar al «421» con Max, el barman, y luego invitó a beber a una joven que se encontraba en el local, llevándola después a pasear en su Ferrari. Al amanecer erraba por el centro de Bruselas con la joven y el amigo.

«Las actividades del príncipe son para asustar a cualquiera», dicen los belgas. El rey Balduino ha sermoneado a su hermanastro, sin resultado. En vista de lo cual, el ex rey Leopoldo ha decidido coger al toro por los cuernos o, si se prefiere, a su hijo por los cabellos. Era esta la cuarta vez que Alejandro hacía clandestinamente el viaje de Harvard, donde está estudiando, a Bruselas.

Leopoldo ha ordenado a su hijo que regrese a la Universidad norteamericana y que no vuelva por Bélgica hasta que se lo digan. Uno de estos días pasados, los inspectores de servicio vieron llegar al aeropuerto a la princesa Liliana en compañía de un jovencito moreno. Alejandro había recobrado su color de pelo acostumbrado, pero llevaba barba de tres días. Se le veía triste. Al besar a su madre, suspiró: «Mamá, no es divertido ser príncipe».

A la vez madre y princesa, Liliana, a la que pocas veces se ha visto tan emocionada, respondió: «Cariño, ¿crees qué no comprendo lo que sientes? Pero hay una cosa que no debes olvidar jamás: que eres hijo de un rey».

DELEITESE CON UN BUEN LIBRO

PIDA LAS ULTIMAS NOVEDADES A

I. G. DIARIO-DIA

MAYOR, 58

EL FUTURO VISTO POR DE GAULLE

Comentarios alemanes a la conferencia de Prensa del Presidente francés

BONN. — (Crónica especial para Agencia FIEL-DK por A. KOMMA).

Pocos días después de que el mundo se despidiera de Winston Churchill, el presidente de la República Francesa, General Charles De Gaulle declaraba en una conferencia de Prensa, esperada con gran expectación, que él era uno de los últimos «4 grandes» del tiempo de la II Guerra Mundial. Innegable fue su exposición de un análisis amplio sobre el pasado, presente y futuro del mundo, es decir lo más completo que a este respecto podía concebirse.

El reconocer ésto no quiere decir que todo el mundo esté de acuerdo con su formulación. La grandiosa visión del futuro fue la propia de un francés; la de un francés marcadamente nacionalista. Los norteamericanos, ingleses, alemanes rusos ven las cosas, naturalmente, desde otro punto de vista.

No obstante, Charles De Gaulle se presenta no como el hábil táctico, que es, sino especialmente como el pensador histórico genial.

El General De Gaulle se percató de que no puede haber paz y colaboración en Europa, en una Europa que vaya de los Urales al Atlántico, en tanto subsista la división de Alemania. Y también la realidad de que el problema del país dividido no puede ser nunca solucionado a la luz de la doctrina comunista.

Tiempo atrás se creía que los franceses, como consecuencia de su clarividencia latina, veían las cosas más desde el punto de vista jurídico, en tanto que los alemanes extraían sus ideas más bien del fondo de su interioridad espiritual. El General De Gaulle, después de su mencionado discurso, se sale de esta norma. En su visión de futuro hay tan poco sitio para la responsabilidad de los «4 Grandes» en la cuestión de la reunificación alemana como en el concepto de un libre concierto europeo para Estados Unidos después que se hubiese producido un cambio profundo en el bloque oriental.

En cuanto a la tesis de De Gaulle, de volver al patrón oro, interesante, es conocer la situación actual de reservas y oro y divisas de los países monetariamente más fuertes en diciembre de 1964, (expresando en millones de dólares): Estados Unidos, oro 15.500, divisas 400. República Federal Alemana: oro 4.200, divisas 2.900. Francia, oro 3.600, divisas 1.300. Italia, oro 2.100, divisas 1.100. Suiza, oro 2.600, divisas 300. Inglaterra, oro 2.200, divisas 300.

La situación especial de los Estados Unidos es debida a que la reserva oro está prescrita por Ley, lo que hace a su moneda especialmente librarse de esta preocupación.

El embajador español en Chile se entrevista con el ministro de Asuntos Exteriores

Trataron de la deuda exterior chilena

Santiago de Chile, 11.—El ministro de Relaciones Exteriores de Chile, doctor Gabriel Valdés Subercaseaux, se ha entrevistado con el embajador de España en Santiago, don Tomás Súñer y Ferrer, con quien conversó sobre las gestiones que realiza Chile para diferir las amortizaciones por parte de la deuda exterior chilenos.

El embajador de España manifestó que la buena disposición de España hacia Chile «no tiene límites».

El señor Suñer y Ferrer presentó también su sentida condolencia por la tragedia aérea ocurrida el sábado en el país. El jefe de la misión diplomática hispana había llegado a la cancillería, para su entrevista con el titular, desde la iglesia de San Lázaro, en la cual había asistido a las honras fúnebres oficiales por el eterno descanso de las almas de los tripulantes del avión siniestrado.—Efe.

Coleccionista de caracolas

La Unión (Murcia). — Don Esteban Calderón Alasson, ingeniero de Minas, es uno de los muchos coleccionistas que hay en el mundo de caracolas —tendrá hoy unas cuatro mil aproximadamente— y de los pocos que tienen este «hobby» en España. De diez a doce se calcula que habrá en la Península.

Su colección es de tal importancia que asegura que no la vendería ni por 250.000 pesetas. Tiene corresponsales en los cinco continentes, con los que intercambia caracolas. Tiene conchas marinas que se valoran hasta en diez mil pesetas. En la colección figura un ejemplar hallado a cuatrocientos metros de profundidad, en el Cabo de Buena Esperanza.

Las más difíciles, asegura, son las del género «Voluta». De las más apreciadas son las «Mitra Sonata» cartagenera. Los coleccionistas americanos, pagan por ellas de 20 a 40 dólares.

La afición por estas colecciones de caracolas, data, según los entendidos, del siglo XVII. Los mejores coleccionistas se encuentran en Estados Unidos.—Efe.

Se emprende una campaña en contra de los falsos abogados en el Perú

Los "tinterilleros", una plaga antigua

Lima.—(Crónica especial para Agencia FIEL-ORBE, por Ricardo Elon P.).

Una enérgica campaña contra los «tinterilleros» que proliferan en los medios judiciales en perjuicio de los litigantes y detenidos, ha sido ordenada por la Corte Superior de Justicia. Las instrucciones pertinentes han sido impartidas por ese Tribunal a los once juzgados de Instrucción que funcionan en el Palacio de Justicia de esta capital.

Simultáneamente, los titulares de los Juzgados en lo Penal solicitaban la colaboración del público para que se denuncie a las personas que, sin tener el título de abogado, buscan clientes en los pasillos del Palacio de Justicia. Una vez identificados los traficantes, se les abrirá instrucción por ejercicio ilegal de la profesión, procediéndose a su inmediato encarcelamiento.

No hace mucho, el Ateneo Jurídico Penal de Lima se dirigió al Colegio de Abogados solicitándole que gestione ante los organismos legales correspondientes que persigan y sancionen eficazmente el ejercicio ilegal de la abogacía, hecho que se conoce vulgarmente con el nombre de «tinterillaje».

Uno de los puntos de concentración favoritos de los «tinterillos» es la Carceleta Judicial, donde están detenidas las personas que se hallan a disposición del Juez, inmediatamente después de haber sido arrestados por la policía y esperando ser sometidos a la respectiva instrucción judicial. «Los «tinterillos» obtienen sumas de dinero de los detenidos, prometiéndoles gestionar su libertad bajo fianza. Naturalmente, este ofrecimiento no se cumple y los detenidos no vuelven a ver a sus ocasionales «benefactores» o «defensores». Estos casos, según los abogados, se registran a diario.

Junto con los llamados «tinterillos» trabajan también mujeres «gestoras» quienes, igualmente, obtienen ingresos explotando a los presos y a sus familiares, que todos los días acuden a los juzgados para activar la instrucción en espera de las decisiones de los jueces.

La plaga de «tinterillos» data de tiempos inmemoriales en el Perú. En provincias, la cosa suele ser peor, sobre todo en pueblos en los que no hay abogados. Allí incluso se llega al extremo que los «tinterillos» redactan documentos para presentar en los Juzgados.

Los habitantes de provincia, principalmente los de la Sierra, son muy dados a litigar ante los tribunales hasta por la desaparición de una gallina, constituyéndose así en clientes naturales de los falsos abogados.

Profesionales peruanos que han visitado varios países del hemisferio, sostienen que el «tinterillaje» es un mal muy extendido en muchos países hispanoamericanos, sobre todo en aquellas regiones en que la población no cuenta con recursos económicos que les permitan sostener los juicios que inician o a los que se ven arrastrados por terceras personas.

GIBRALTAR

no debe convertirse en cuarto Estado de la Península Ibérica

El contrabando y el fraude son su "industria nacional"

Doce mil automóviles para 18.000 habitantes, danidea del nivel de vida alcanzado sobre esa base artificial y delictiva

MEDIO MILLON DE BOTELLAS DE WHISKY Y CINCUENTA MILLONES DE PAQUETES DE CIGARRILLOS SE DISTRIBUYERON DESDE ALLI POR EL MERCADO NEGRO EUROPEO.

TRESCIENTOS SUBDITOS DE "LA COLONIA DE GIBRALTAR" ENTRE ELLOS UN MINISTRO, DEBERAN OBTENER EL PERMISO DE RESIDENCIA, SI QUIEREN SEGUIR VIVIENDO EN ESPAÑA.

Por *J. ORTEGA*

¿Cuál será la solución del problema de Gibraltar y cuándo llegará ésta? Pregunta un tanto difícil de responder si se tiene en cuenta la serie de intereses diversos y encontrados que se enfrentan. Por un lado, está la razón española de no permitir una adulteración o violación del tratado de Utrech, que convierta al Peñón en el cuarto Estado independiente de la Península Ibérica. Por otro, la sinrazón británica de perpetuar el dominio colonial, más o menos camuflado, de la punta más meridional de Europa. Y en tercer lugar, el egoísmo de los que al amparo de una situación irregular y de la bandera británica, han convertido a Gibraltar sobre todo desde que Tánger dejó de ser ciudad internacional —en el centro de distribución más importante del contrabando europeo—. Cigarrillos, whiskies, transistores y otros muchos artículos, son allí almacenados y posteriormente introducidos no sólo en España, sino en todos los demás países mediterráneos.

Si para España el problema de Gibraltar es el de una reivindicación de derechos, para los gibraltareños no es más que la defensa de una situación que les permita vivir de una actividad ilegal o al menos fraudulenta para otros países: del contrabando.

GIBRALTAR NEGOCIO FABULOSO

Cinco kilómetros cuadrados con un puerto franco y una legislación fiscal suave, sin impuestos y con libre importación. Esto es Gibraltar para los que allí viven. A la sombra de estas circunstancias se ha desarrollado un alto nivel de vida, completamente artificial que hace que en una ciudad de 18.000 habitantes haya más de 12.000 autos en circulación.

Y se da la paradoja de que con sueldos de unas 35 a 40 libras esterlinas —es decir, entre las 5.700 y las 6.600 pesetas— los gibraltareños puedan tener sus villas, sus coches y una vida cómoda y lujosa.

En Gibraltar, el contrabando no es cosa de pocos, sino que es raro quien no lo haga. Todas las medidas tomadas por el Gobierno español, se han reducido, a partir del día 3 de febrero en curso, a que disminuya la tolerancia que existía en eso que los ingleses y los gibraltareños se empeñan en llamar frontera y sin embargo se niegan a respetar.

Por esa «frontera» han entrado en España de modo fraudulento una gran parte de los 350.000 litros de whisky —medio millón de botellas aproximadamente—, de los 50 millones de paquetes de cigarrillos y de muchos otros productos que entran en Gibraltar para "la reexplotación", denominación con la que encubren el contrabando.

La mayor parte de ese contrabando se hace por vía marítima. En 1959 salieron con rumbo a las costas españolas unas 800 lanchas contrabandistas; la cifra se redujo en un 40 por 100 en los años siguientes, hasta el 1964 en que sólo salieron 67 lanchas, 6 en cada uno de los 11 primeros meses y sólo una en diciembre.

Hay que tener en cuenta, que muchas embarcaciones partieron para otros puertos extranjeros, sobre todo para Italia y el Sur de Francia.

LA COMPRA GRATIS... Y DINERO ENCIMA

Gran parte de los habitantes de Gibraltar vienen a España a realizar sus compras de provisiones frescas. Y muchos de ellos las realizaban gratis... y, por si fuera poco, aún obtenían un bonito beneficio. Les bastaba pasar unos cuantos cartones de cigarrillos, o un transistor, cosa nada difícil en un coche, y venderlos en La Línea o en Algeciras. Y algo más simple todavía: llenaban el depósito de gasolina de su coche y lo vaciaban en alguno de los garajes que se dedicaban a la reventa. En el campo de Gibraltar, hasta hace muy poco, la Campsa apenas si vendía gasolina. Era mucho más conveniente comprarla de contrabando a seis pesetas el litro, y de una calidad superior a la que se vende en España. Desde que la Aduana vigila con mayor atención ese tráfico, la venta de gasolina de la Campsa ha aumentado en un 20 por 100. En Gibraltar apenas si se vende la mitad que antes.

Para la Aduana española en Gibraltar, no es cuestión, pues, de quitar paquetes de caramelos a los niños gibraltareños, ni asustarlos. Se trata de algo mucho más grave: de dominar, de controlar una de las zonas europeas de mayor contrabando. Y al hacerlo no hacen otra cosa que cumplir con su deber... y desde luego con menos saña que los oficiales de Aduana británicos, cuya severidad es proverbial y de la que ellos están orgullosos.

TRESCIENTOS CINCUENTA «TURISTAS»

Los ingleses fueron los que levantaron el primer «muro de la vergüenza» en Europa: la verja que separa Gibraltar del resto de la Península, en la que sólo hay una puerta: la de la Aduana.

En el campo de Gibraltar, viven unos 350 gibraltareños con nacionalidad británica. Otra de las quejas que se hacen contra España es que se les pone dificultades para que residan en nuestro país. La verdad es la siguiente: el Gobierno español los coloca en situación semejante a la de cualquier otro extranjero: si quieren vivir en España, deben hacer lo que hace todo el que vive en un país que no es el suyo, es decir, obtener el permiso de residencia. Pero, para ellos, esto significaría pagar impuestos, no poder tener su coche con matrícula extranjera, ni gozar de esas ventajas que tienen los turistas. Pero, ¿es que esa medida no es adoptada por todos los países de Europa con los extranjeros?... ¿No es también la propia Gran Bretaña uno de los países más severos en lo que respecta a las leyes de inmigración?...

En Gibraltar, como ya hemos dicho, hay 12.000 automóviles que realizan un tráfico muy frecuente con el campo de Gibraltar. Se forman, pues largas colas ante la Aduana. Esto, por ejemplo, ocurrió el día 17 del pasado octubre. Los gibraltareños mientras en las Naciones Unidas se dictaminaba que el problema debía ser discutido, entre España y Gran Bretaña, para demostrar lo poco que a ellos les importaba lo que dijera el organismo internacional y también para crear dificultades a la Aduana, hicieron algo así como una salida general. Como es lógico, se formaron larguísimas colas, por más que ningún coche —salvo probada ilegalidad— se detuvo más de cuatro minutos.

NO ROTUNDO A UN ESTADO DE GIBRALTAR

Gibraltar, pues no es más que un inmenso negocio con base ilegal en el contrabando. Lo que España de ningún modo puede ni quiere permitir es que se convierta en un Estado independiente en estrecha unión con Gran Bretaña. Eso es contrario al Tratado de Utrech.

Por otra parte, Gibraltar no podría existir sin el «hiterland» español. Es falsa la afirmación que corre por Gibraltar, propagada por los ingleses, de que la población quedaría arruinada si volviera a España. Por el contrario, con ello se harían factibles los proyectos españoles de construir en el campo de Gibraltar lo que podríamos llamar «la Marsella española», es decir, la estación de partida, para los viajes a América y Africa. Con el Peñón, el campo de Gibraltar sería una región rica y próspera.

El que se haya fomentado todo este escándalo periodístico mundial no es más que la última maniobra británica. Así lo prueba la recientísima carta enviada por el Gobierno británico a U. Than. En ella se dice que Gran Bretaña no negociará «bajo presión». ¿Pero puede llamarse «presión» a que el Gobierno español haga cumplir las medidas legales habituales y normales en todo el mundo? No, de ningún modo. Aunque entre los 350 gibraltareños que deberán adquirir la residencia en España o marcharse, se encuentre un ministro de la «Colonia Británica de Gibraltar». Y esto es lo que en realidad sucede.

«Europa Press»

M.C.D.2022

NOTICIAS DE ULTIMA HORA

Nuevo debate sobre Gibraltar en la Cámara de los Comunes

Algunos periódicos critican hoy su "diplomacia de represalias"

Londres, 12.—(Del corresponsal de «Efe», Celso Collazo).

A las doce y pico de la noche (hora española), volvieron los Comunes a hablar de Gibraltar en la cotidiana «moción para el aplazamiento» o suspensión de la sesión.

Intervino el ministro de Estado para el «Foreign Office», Walter Padley, para decir que el «mensaje de la Cámara» era anoche que el Gobierno de Su Majestad, si las restricciones fronterizas cesaban, podría hallarse en condiciones de considerar las propuestas para celebrar discusiones con España.

El ministro dijo también que ciertos informes de interferencias por lanchas aduaneras españolas no se confirmaban. Se complacía en informar a la Cámara de que no había habido más que algunos incidentes aislados de la especie y que no habían afectado a ningún barco británico.

El debate lo abrió el diputado conservador Mclaren, quien recordó que no había nada nuevo en las presentes dificultades, pero que cierta observación de Wilson, cuando era líder de la oposición, no era de admirar y hubiese deteriorado las relaciones con España. «Por tal situación —dijo— el Gobierno debía cargar con buena parte de las culpas».

Pese a lo que pudiera haber de constructivo en sus palabras, Padley es de muy diferente contextura humana y política a su colega de partido y gabinete, Irene White, subsecretaria de Colonias, quien anteriormente en el turno de preguntas de la misma Cámara acertó al menos a dar un tono maternal al asunto hablando de las «niñerías» del caso.

Y si «niñerías» le parecieron las legítimas medidas fronterizas españolas, se le puede perdonar un tanto la injusticia por mujer y sobre todo porque no le parecieron menos «niñerías» las sugerencias de algún honorable miembro de tomar represalias con los que van a tomar vacaciones, sus vacaciones en España.

Por eso y porque también dedicó la señora White un más merecido comentario a las exageradas versiones de la Prensa de estos días. La señora Irene White sale hoy mismo para Gibraltar «para ver por sí misma» las cosas y retornar con un informe personal para su jefe, el secretario de Colonias, Anthony Greenwood. Estamos seguros de que va a encontrar «niñerías» a montones en aquella fortaleza de fantasías.

¡Ah! La jornada parlamentaria no termina ahí con España, pues en la Cámara de los Lores en un debate sobre exportaciones, donde se le dijeron bastantes cosas al Gobierno, un representante de éste, Lord Rhodes, por el «Board of Trade», habló de España para decir que había sido «nuestro mercado de exportaciones el que más rápidamente se ha desarrollado, pues en 1964 alcanzó a los 75 millones de libras». Lord Rhodes lo decía para acusar a los conservadores de enfrente de que sólo pensaban del comercio en términos de armas

Y yo pienso que tal vez sería también que los colegas de Lord Rhodes y ciertos periódicos pensasen en lo mismo cuando hablan alegremente de esas represalias. ¿O es que se imaginan que España no tiene donde gastar esos 75 millones?

Aparte de las consiguientes «alegrías» y cuidadosos hurtos al argüir honesto de éste o aquél, la Prensa de esta mañana parece tomar un tono más constructivo al hablar del inagotable asunto y así el «Mail», en un editorial plagado de «vivas» y «heroísmos» encuentra al menos lugar para condenar la tentación a prohibir oficialmente las vacaciones en España. «Diplomacia de represalias es cosa pobre», dice. Y el «Time» y el «Guardian» ese su británico punto de vista encuentran también la manera de comentar más razonablemente el caso, al menos, en comparación a anteriores y manifiestas «niñerías».

Días de espiritualidad EN SEVILLA

La Santa Misión registra un éxito arrollador

Sevilla, 12. — (Crónica del corresponsal de Cifra, F. Otero).

Desde hace más de una semana, la ciudad está envuelta en una atmósfera de espiritualidad. La misión dispuesta por el cardenal-arzobispo registra un éxito arrollador desde sus mismos comienzos. Uno de los sacerdotes que participan en las predicaciones y que tomó parte en las misiones de Buenos Aires y Barcelona, manifestó que el acto de recepción de los misioneros —cerca de 400— ha superado la asistencia y recogimiento a cuanto viera hasta ahora.

Los 170 centros establecidos, son escenario cotidiano del fervor del pueblo sevillano, ya se trate de centros de las zonas residenciales o de los pocos suburbios que todavía no fueron demolidos.

El cardenal-arzobispo y su obispo auxiliar participan en muchos actos recorriendo los centros por la mañana y por la tarde.

El domingo último, se concentró en diversas plazas de la ciudad un gran gentío que siguió devotamente el ejercicio del Vía Crucis.

Todas las mañanas se reza el Rosario de la Aurora por varias calles de la capital sevillana.

También se desarrollan conferencias especializadas según profesiones (médicos, deportistas, comerciantes, etcétera). Lo mismo las autoridades provinciales y locales. En la conferencia dedicada a las autoridades, el cardenal Bueno Monreal, se mezcló entre los asistentes —autoridades civiles y militares— para escuchar las palabras del predicador.

También ha seguido la misión el obispo de Huelva, doctor García Lahiguera, quien ha dispuesto la celebración de una en su diócesis el próximo año.

Como observadores asisten varios sacerdotes franceses.

También asiste a las misiones el monje protestante de nacionalidad francesa, Hermano Robert Giscard, de la Comunidad de Taize (Francia).

El Hermano Giscard ha sido recibido en audiencia por el cardenal-arzobispo de Sevilla y mantuvo un interesante coloquio con los estudiantes de Teología del Seminario Diocesano.

Cabe recordar aquí, que hace dos años, en el templo del Salvador, pronunció una conferencia el Prior de la Comunidad de Taize, el Hermano Roger Schutz, observador en el Concilio Vaticano II. Dicha conferencia estaba programada en la I Semana del Pensamiento actual.—Cifra

Acuerdo entre España y la RAU

Se firmó hoy

El Cairo, 12.—España y la República Arabe Unida han firmado hoy un acuerdo comercial, según el cual España exportará a Egipto trigo, carne y lana e importará del mismo país algodón, aceite y productos industriales.

No se ha especificado la cuantía del intercambio comercial entre ambos países.—Efe.

El "Saratoga" y diez buques más de la VI Flota, en Barcelona

Sus dotaciones (10.000 hombres) pasarán unos días de descanso en la Ciudad Condal

Barcelona, 12. — Ha llegado al puerto de Barcelona, en visita de cortesía, el portaviones «Saratoga», y diez buques de guerra más pertenecientes a la VI Flota norteamericana en el Mediterráneo. En total, las dotaciones suman diez mil hombres, que pasarán unos días de descanso en este puerto.

El «Saratoga» quedó fuera del puerto y los demás buques atracaron en los muelles de Muralla y Poniente.

Con el «Saratoga», forman la agrupación los destructores «Hyman», «Johnston», «Adams», «Sennebs» y «Davis»; «Cone», crucero; el submarino «Chivo»; el petrolero «Kaskasia» y el buque de municionamiento «Shasta».

Los tres primeros destructores permanecerán en el puerto hasta el día 17 y las restantes unidades hasta el 24.—Cifra.

¿Será sometida la crisis del Vietnam al Consejo de Seguridad?

(Viene de primera página)

muló las antecedentes manifestaciones en el curso de una entrevista que concedió en Taipeh, a un periodista del diario "The China Post".

Agregó el jefe del Estado Mayor de las Fuerzas Armadas filipinas, que esas tropas podrían ser inmediatamente enviadas por vía aérea al Vietnam, tan pronto fuera requerido su Gobierno para hacerlo así por parte de la Organización del Tratado del Sudeste Asiático (SEATO).—Efe.

RESCATADO CON VIDA DESPUES DE ESTAR SEPULTADO 35 HORAS

Qui Nhon (Vietnam del Sur), 12.—El último de los soldados norteamericanos rescatados con vida entre las ruinas del cuartel bombardeado por los guerrilleros comunistas del Vietcong, es Arthur Apendechein, de 30 años, quien fue sacado a la superficie en las primeras horas de hoy, después de haber pasado treinta y cinco horas y 35 minutos sepultado entre escombros.

«No hace falta que me digáis que necesito afeitarme», dijo irónicamente a sus salvadores.

El rescate de Apendenchein tuvo que hacerse a marchas forzadas debido a que las ruinas del edificio comenzaron a derrumbarse durante la noche, amenazando con tapar el agujero por el que fue sacado más tarde.—Efe.

PRISIONERO

Hong Kong, 11.—El piloto norteamericano, Robert H. Shumaker, ha sido mostrado por las autoridades norvietnamitas a una multitud de cuatro mil personas, en la ciudad de Dong Hoi, después de haber sido derribado el avión que pilotaba durante el ataque aéreo efectuado ayer contra las instalaciones militares del Vietnan del norte, según informa la agencia oficial norvietnamita.

La agencia comunista añade que fue alcanzado por el fuego antiaéreo y Shumaker se arrojó en paracaídas, siendo capturado cuando intentaba adentrarse en la jungla.

La agencia comuista añade que Dong Hoi fue una de las varias localidades que fue atacada por los bombarderos norteamericanos, afirmando que siete aviones fueron derribados.

Por su parte, en Saigón, se anunció que sólo dos reactores de la Marina norteamericana habían sido derribados por los norvietnamitas. —Efe.

BAJA LA BOLSA EN NUEVA YORK

Nueva York, 12. — La Bolsa de Nueva York ha sufrido la baja más acusada del año a consecuencia del pesimismo producido por los repetidos ataques aéreos de los Estados Unidos contra el Vietnam del norte.

Se trata del retroceso más considerable desde el 22 de noviembre de 1963, fecha del asesinato del presidente Kennedy.—Efe.

Problema racial en Alabama

Marcha del "silencio" de cuatrocientos jóvenes negros

Selma (Estado de Alabama, Estados Unidos), 12.—Unos cuatrocientos jóvenes de raza negra han iniciado una marcha de "silencio" sobre el Palacio de Justicia del Condado de Dallas, en Alabama, sin que el Sheriff de esta circunscripción haya hecho esfuerzo alguno ni haya tomado ninguna medida para impedir la demostración pacífica prácticamente.

Unicamente, el Sheriff Clark esperaba a los manifestantes, a la puerta del Palacio de Justicia, con un altavoz y un pliego, que, según sus declaraciones, era una orden judicial por la que se prohiben las protestas tumultuarias. No obstante, el jefe policial no leyó esa disposición.

Clark, luego, entró en el edificio de los tribunales, en el cual celebró una entrevista con el director de Seguridad Pública del Condado, Wilson Baker, con quien estuvo reunido por espacio de cuarenta y cinco minutos, mientras que, fuera, frente al inmueble oficial, los cuatrocientos muchachos de color permanecían parados y en silencio.

Después, sin que el Sheriff diera ninguna explicación, se retiraron todos los guardias y lugartenientes del Sheriff, que, hasta ese momento, habían permanecido de facción y en actitud vigilante frente a la manifestación.

Los jóvenes, entonces, dieron una vuelta al edificio, y luego se estacionaron de nuevo frente a él. Unos 20 ó 25 negros se arrodillaron en actitud de rezo; oraron durante breves instantes, y, posteriormente, se levantaron y comenzaron a dispersarse, sin que se produjera ningún incidente.

Ayer, por otra parte, un tribunal federal de Nueva Orleáns, ordenó que se pusiera en libertad a 27 de los 3.400 negros detenidos en Selma y en Marion en el curso de recientes manifestaciones pro-integracionistas. La disposición judicial aludida ha sido dictaminada con arreglo al "habeas corpus".—Efe.

Cine español

"La tía Tula" en el festival de Lisboa

Premio a "El verdugo" en Francia

Lisboa, 12. — Un film español de Miguel Picazo, titulado «La tía Tula», ha inaugurado esta noche el Festival Internacional de Cine, en el Monumental Cinema, festival que durará unos quince días, aproximadamente.

Brasil, Cuba, Francia, Italia, Japón, Portugal, España y los Estados Unidos, están representados en el festival, con un total de 25 películas, que serán exhibidas hasta el 26 de febrero próximo.

En el programa de hoy estaba incluído el «cortometraje» francés titulado «Renacimiento».

«Diario de Lisboa» puntualiza que el festival de cine que acaba de inaugurarse celebra el décimoséptimo aniversario de la muerte del famoso director ruso Sergei Eisenstein.—Efe.

PREMIO

París, 12. — La película española «El verdugo», realizada por el director Luis García Berlanga, ha sido galardonada con el premio especial de la Academia del humor negro francesa.

Este premio, cuya materialización consiste en una pequeña guillotina, será entregado hoy, viernes, 12, al laureado realizador hispano, en el curso de un almuerzo, ofrecido por los miembros de la Academia, que tendrá lugar en un restaurante del barrio de los Campos Elíseos parisienses.

Entre los miembros de la institución que presidirán el acto se cuentan Pierre Tchernis y Jean-Christophe Avert.—Efe.

CASTIELLA visitará Japón en Marzo

Invitado por el Gobierno nipón

Tokio, 12.—El ministro español de Asuntos Exteriores, don Fernando María Castiella y Máiz y su esposa, efectuarán una visita oficial de buena voluntad a Japón del 14 al 20 de marzo próximo, según ha anunciado el Ministerio japonés de Asuntos Exteriores.

El ministro español y su esposa han sido invitados por el Gobierno nipón. —Efe.

Pablo VI, al conmemorar la festividad de la Virgen de Lourdes, habla de la paz

Nubes amenazadoras se ciernen sobre las naciones

Roma, 11.—(Del corresponsal de «Efe»).

El Santo Padre en la audiencia general concedida hoy en el aula de las Bendiciones, a numerosos fieles, les ha dicho que contrariamente a su deseo, no podía hablarse en este día de la memorable veneración que la Iglesia rinde a la Virgen Inmaculada, que tiene en Lourdes su Santuario, ni tampoco del aniversario de la firma del Pacto de Letrán, que significó el inicio de equilibradas, honorables y amistosas relaciones entre la Santa Sede y el Estado italiano, sino que debía hablarse de la paz, porque todavía una vez más la humanidad se ve obligada a temer por la suerte de la paz y nubes amenazadoras se ciernen sobre nobles naciones agravando la dolorosa situación en que se encuentran, multiplicando sus sufrimientos y sus desgracias.

Señaló el Pontífice que parecía imposible que mientras estaba todavía vivo el recuerdo de la horrible conflagración que causó tantas víctimas y dolores y continúan todavía sin cicatrizar muchas de las heridas sufridas, pueda existir nadie en el mundo capaz de alentar en su ánimo o en su pensamiento un nuevo deseo de guerra, como si nada hubieran enseñado las penas pasadas, el tormento impotente de tantas familias, el exterminio de pueblos enteros y la devastación de las ciudades. Por todo lo cual, en su calidad de representante en la Tierra del Príncipe de la Paz, Pablo VI se dirigió a todos los hombres interesados, de cualquier parte que sean a fin de que se eviten a poblaciones inocentes nuevas penas y nuevas lágrimas, pidiendo en nombre de la humanidad entera que se restablezcan las relaciones entre los Estados sobre el recíproco respeto y sobre la confianza recíproca, sobre principios morales que son naturales y por sí mismos cristianos, se refuercen las instituciones internacionales capaces de prevenir los atentados de la fuerza y se aseguren las leales aplicaciones y observancia de los acuerdos.

«Este es el deseo de los pueblos —continuó diciendo Pablo VI— de sus aspiraciones nos hacemos intérpretes Nos, que obtenemos nuestra autoridad, no de la fuerza, sino del mando del amor». Finalmente Su Santidad exhortó a todos a unirse a sus plegarias, en inmenso coro que llegue al cielo desde toda la Tierra y a esforzarse para ofrecer a los ojos de Dios una vida santa, en esta hora que calificó de grave.—Efe.

LAS EMISIONES RELIGIOSAS

Roma, 12. — (Del corresponsal de «Efe»).

La Prensa italiana recogió el discurso pronunciado por Su Santidad el Papa Pablo VI, en la audiencia especial concedida a los participantes en las jornadas internacionales de la UNDA, en el que el Sumo Pontífice recordó a los cien representantes de catorce naciones, entre las que figuraba España, el decreto promulgado en el segundo período de sesiones en el Concilio Ecuménico Vaticano II «Inter Mirifica», sobre los medios de comunicación social, documento que —dijo el Santo Padre— marca como una actitud renovadora de la Iglesia, decidida a ayudar, más que nunca, y por todos los medios posibles, al mundo de la radio y la televisión.

Al referirse a las emisiones religiosas puntualizó la necesidad de que sean de calidad, conforme a las necesidades de los oyentes y telespectadores.

Un "stradivarius" en Almería

Lo posee una señora allí residente

Almería, 12. — Doña Dolores Martín Escobar, de 77 años, domiciliada en Malecón López Redondo, número 6, posee un «Stradivarius» desde el año 1925, en que se lo regaló a su hijo Jesús, su suegro don José Maldonado.

En el interior del violín hay la inscripción: «Antonio Stradivarius, Cremonent Fis Facieba. Anno 1735».

Lo conservó guardado desde hace mucho tiempo hasta que se agudizó su curiosidad al leer el hallazgo de otro «Stradivarius» en el pueblo toledano de Madridejos. — Cifra.

Va a comenzar en Córdoba la construcción de 504 viviendas en el Polígono de La Fuensanta

Córdoba, 12. — (Del corresponsal de «Cifra», José Luis Sánchez Garrido).

El gobernador civil, el alcalde, el delegado provincial de Sindicatos y el delegado provincial de la Vivienda, han girado una visita a los terrenos del polígono de la Fuensanta, que se encuentran totalmente urbanizados y a punto de dar comienzo la construcción de 504 viviendas, de las 1.770 que ha de construir el Instituto Nacional de la Vivienda a través de la Obra Sindical del Hogar.

El presupuesto de estas primeras 504 viviendas —en seis bloques de ocho plantas— asciende a la cantidad de 103.500.0000 pesetas.

El delegado provincial de la Vivienda, don Juan José Rueda, declaró a este corresponsal que el polígono de «La Fuensanta» tiene, en su primera fase, una superficie de 375.771 metros cuadrados y en su segunda fase de 61.129 metros cuadrados. Agregó que como complemento otro polígono lindante, denominado de «El Santuario», tiene 340.770 metros cuadrados, lo que hace un total entre ambos polígonos de 777.670 metros cuadrados.

Va a acometerse ahora la primera construcción de este «polígono», con las viviendas que quedan citadas al principio.

Los gastos de expropiación de la primera y segunda fase de dicho polígono importaron cuarenta y ocho millones de pesetas; los de urbanización treinta y un millones y los de electrificación, tres millones.

El total de viviendas que han de construirse en ambos polígonos, es de 9.515, con su correspondiente centro cívico.

Se refirió el señor Rueda al polígono industrial que va a construirse en los terrenos denominados de «Chinales». Ocupará un terreno de 445.740 metros cuadrados y el coste de la expropiación ascenderá a cerca de doce millones de pesetas.

También se han redactado los proyectos de otro polígono industrial en Peñarroya-Pueblonuevo, con una superficie de un millón de metros cuadrados y cuyos terrenos importaron dos millones de pesetas.

Manifestó a continuación que se ha adquirido del Ayuntamiento una zona llamada de Vista Alegre. En dichas zonas se instalarán los edificios dedicados al Gobierno Civil, Audiencia Provincial y otros centros oficiales.

Cortes Españolas

Proyecto de ley sobre modernización de carreteras

Madrid, 12. — El presidente de las Cortes Españolas, don Esteban Bilbao, manifestó a los periodistas que había recibido un proyecto de ley del Ministerio de Hacienda sobre modernización de carreteras de la red azul en la Isla de Tenerife, y los siguientes proyectos de créditos extraordinarios:

De 86.018.027 pesetas y otro suplementario de 187.000.000 de pesetas, al Ministerio de la Gobernación, como mayor subvención a la Delegación Nacional de Auxilio Social para atenciones de 1964 y 1965.

De 30.500.000 pesetas al Ministerio de la Gobernación, para satisfacer los gastos de modernización y motorización de la red postal rural, de los años 1964 y 1965, compensados por anulaciones con igual importe en los referidos presupuestos.

De 2.106.503 pesetas al Ministerio de Información y Turismo para satisfacer las cuotas de Seguros Sociales a cargo del Estado, correspondientes al año 1962 por el personal no funcionario del Departamento.

Dos créditos que suman en junto 2.736.000 pesetas para abonar al personal y adquisición de material durante los años 1964 y 1965, de la Dirección General de Servicios de la Presidencia del Gobierno.

1.697.176 de pesetas, al Ministerio de Educación Nacional, para atenciones de España en la Organización de Cooperación y Desarrollo Económico, con el fin de modernizar las enseñanzas de biología y matemáticas en los establecimientos de enseñanza media.

7.180.012 pesetas al Ministerio de Trabajo, para satisfacer las obligaciones derivadas de los acuerdos de cooperación técnica suscritos con Perú y Brasil.

Dos créditos importantes en junto 3.699.612 pesetas, para atender a las subvenciones del Instituto Nacional Técnico Aeroespacial «Esteban Terradas», desde el primero de julio de 1964 y durante el año 1965, con destino a las plantillas del personal de conductores.

También entregó el señor Bilbao el «Boletín Oficial» de las Cortes, número 470, que publica el convenio relativo a la protección de la maternidad, revisado últimamente, y los presupuestos de la Guinea Ecuatorial para el ejercicio económico de 1965.—Cifra.

La esposa del Caudillo llegó a San Sebastián

San Sebastián, 11. — La esposa de Su Excelencia el Jefe del Estado doña Carmen Polo de Franco ha llegado esta noche a esta capital en viaje particular. Viene acompañada de la señora de Alonso Vega. En el hotel donde se hospedan fueron recibidas y cumplimentadas por las autoridades provinciales.—Cifra.

La fortuna de CHURCHILL

Ha dejado al morir cuarenta y cinco millones de pesetas

Londres, 12.—Sir Winston Churchill ha dejado una fortuna neta de 266.054 libras esterlinas (45.229.180 pesetas) a sus herederos en su testamento, que ha sido hecho público hoy.

La fortuna real de Sir Winston se elleva a 304.044 libras, pero los impuestos sobre herencias alcanzan en este caso la cibra de 109.093 libras, que ya han sido abonadas al fisco británico.

Algunos de sus documentos y escritos personales, así como numerosas medallas y trofeos, han sido donadas en usufructo vitalicio a su esposa.

El testamento estipula que todos sus documentos personales sean donados a una institución al fallecimiento de su esposa y las medallas y trofeos pasarán, entonces, a poder de su hijo Randolf y de su nieto Winston.

Un legado de 10.000 libras esterlinas será entregado a Anthony Montague Brown, secretario personal de Churchill desde hace muchos años.

Un tercio de sus propiedades pasará a poder de su esposa y los dos tercios restantes serán divididos en partes iguales entre sus hijos.—Efe.

El Gobierno de Bonn publicará un comunicado sobre su acuerdo con El Cairo

Después de oir el informe del mediador español Marqués de Nerva

Bonn, 12.—El Gobierno federal ha prometido publicar un comunicado sobre su acuerdo con El Cairo, tan pronto como tenga conocimiento del informe de que es portador el diplomático español, Marqués de Nerva, que actuó como mediador.

El marqués de Nerva, que llegó anoche a esta capital procedente de El Cairo, se entrevistará con el canciller Erhard y el ministro de Asuntos Exteriores, Gerhard Schroeder durante el día.

El Gobierno, al retrasar el comunicado que había prometido para ayer, aseguró que lo publicaría tan pronto como pudiera estudiar el informe del mediador español.

El canciller Erhard, en el curso de una comida con los miembros de la Asociación de Prensa Extranjera que se iniciará a las trece, hora española, contestará a las preguntas de los periodistas sobre la crisis en las relaciones con Israel y Egipto.

En una entrevista dada anoche a la Televisión alemana por el marqués de Nerva, éste afirmó que Alemania occidental había prometido a Egipto que pondría fin a los envíos de armas a Israel y que no reconocería diplomáticamente al Estado judío.—Efe. 2

Funerales por el alma del teniente general Martín Alonso

Tuvieron lugar en la iglesia de Santa Bárbara, de Madrid

Madrid, 12. — En la iglesia de Santa Bárbara se han celebrado solemnes honras fúnebres por el alma del que fue ministro del Ejército, teniente general don Pablo Martín Alonso.

A las exequias asistieron los ministros del Ejército, teniente general Menéndez Tolosa; de Marina, almirante Nieto Antúnez y de Educación Nacional, señor Lora Tamayo.

Entre las distintas representaciones que asistieron a los sufragios se encontraban el laureado general Zamalloa; general Ramírez de Cartagena y Marcaiba, jefe de la división acorazada; teniente general Zanón, director general de la Guardia Civil; jefe de Enseñanza del Ministerio, general Fernández de Córdoba; general subsecretario del Ministerio del Ejército, general Medrano y altas representaciones de los tres Ejércitos.

Terminado el funeral, fue entonado un responso ante el túmulo erigido al pie del presbiterio.—Cifra.

El Dr. Cantero, Presidente de "Pax Christi" en España

Zaragoza, 11. — El Arzobispo de esta Diócesis, Dr. Cantero Cuadrado, ha sido nombrado presidente de Pax Christi en España a propuesta del presidente internacional de dicho movimiento Cardenal Alfrinck. Con tal motivo el Dr. Cantero Cuadrado emprenderá mañana viaje a París para asistir al Congreso Internacional de Pax Christi, que se celebrara en dicha capital durante los días 13 y 14 del corriente.—Cifra.

Entierro del exdiputado a Cortes don Bartolomé Trías Comas

Presidió el piadoso acto el ministro don Pedro Gual Villalbí

Barcelona, 12. — El Ministro don Pedro Gual Villalbí presidió, esta mediodía, el sepelio de los restos mortales del ex-senador y ex-diputado a Cortes, don Bartolomé Trías Comas, descollante personalidad catalana, fallecido ayer a avanzada edad.

El fúnebre cortejo constituyó una gran manifestación de duelo. Acompañaron al Ministro, en la presidencia, el capitán general de Cataluña; Gobernador civil, que representaba al presidente de las Cortes; Gobernador civil de Madrid; presidente de la Audiencia Territorial, en nombre del Ministro de Justicia; secretario general y técnico del Ministerio de la Vivienda, por el titular del Departamento; inspector general de la Vivienda; representaciones del Ayuntamiento y de la Diputación; consejeros nacionales señores Mateu, Roger Amat, Calviño y Espinosa Poveda y en el duelo familiar se hallaban los hijos del finado, don Carlos y don Francisco, con otros deudos y los Reverendos Aleu y Bas.

En la basílica de la Parroquia de los Santos Justo y Pastor, cuya Junta de Obras presidía el extinto, ha sido entonado un solemne responso. Luego hubo la despedida del duelo, desfilando ante las presidencias oficial y familiar incontables personalidades, representaciones y amigos particulares.—Cifra.

M.C.D.2022

Recuerdos viejos

HACE CINCUENTA AÑOS

NOTICIAS DEL DIA 13 DE FEBRERO DE 1915

EL CARNAVAL. — Son muchos los preparativos que hacen las sociedades del Circulo Mercantil, «Nuevo Liceo» y «La Giralda», entre otras, para celebrar el Carnaval.

El Casino engalanará también sus salones y organizará diversos bailes de disfraces.

Entre la juventud se nota ya bastante animación, y los establecimientos del ramo muestran sus escaparates repletos de disfraces, caretas, serpentinas y otros artículos propios de estas fiestas.

TITULO. — Por el rectorado ha sido remitido al Instituto de Palencia el título de bachiller expedido a nombre de don Manuel Sáinz de Trápaga.

COCINA GRATUITA. — Se han recibido los donativos enviados por los siguientes señores:

Don Jenaro Ortega Colombres, 5 pesetas; don Juan Díaz Caneja, 25; don Manuel Junco Rodríguez, 25; don Perfecto Sánchez Boada, 15; don Saturnino Garrido, 5; don Bartolomé González, 5; RR. PP. Dominicos, de lo recaudado en la mesa petitoria el día de la rogativa, 30; don Luis Calderón Martínez de Azcoitia, 25; Círculo Mercantil e Industrial, 50; Espegel hermanos, 10; don Tomás Fernández Canales, 50; don Francisco Quevedo, 10; don Victoriano Barón Rodríguez, 8; doña Catalina Polo Lagunilla, 25 y don Ignacio Caballero, 5; don Plácido Gete, 10; y don Baltasar Salas, 5.

Con menores cantidades figuran otros donantes.

JUNTA DE PROTECCION A LA INFANCIA. — Se reunió la Junta de Protección a la Infancia.

Fueron designados para representar a dichos organismos en la Junta de Protección a la Infancia don Germán de Guzmán y don Cándido Pastor Ojero; siendo reelegido tesorero-contador el Sr. Guzmán; y nombrado vicepresidente el vocal don Ramiro García Ovejero, por serlo también de la provincial de Sanidad.

CHAPAS. — Al efectuar un servicio los guardias de la Comandancia de Palencia Saturnino Martín y Elías Constanzo, al pasar por el barrio de «Rocamador», vieron un grupo de jóvenes de 14 a 16 años, jugando a las chapas.

Al divisar a la pareja huyeron, incautándose ésta de una chapa y algún dinero que tenían tirado en el suelo.

DE LA GUERRA. — Noticias recibidas de fuentes alemanas, dicen:

«En todo el frente del occidente sólo se registran combates de artillería. En las fronteras de Prusia Oriental han sido rechazados los nuevos ataques rusos al Sur del río Memel».

El Estado Mayor de la Marina Alemana ha hecho pública una proclama, que, entre otras cosas, indica: «Todas las aguas alrededor de la Gran Bretaña e Irlanda, incluso la del Canal de la Mancha, lo declaramos territorio de guerra. Todos los barcos mercantes enemigos que encontremos en esas aguas serán destruídos. También los barcos neutrales que estén en territorio de guerra corren peligro».

—En Canadá se están construyendo 20 submarinos para Inglaterra, de los que 10 deberán ser entregados este otoño.

Sucesos en los pueblos

Conductor gravemente herido

CARRION DE LOS CONDES. — Con dirección a León, circulaba por la carretera de Carrión un «600» conducido por el agente comercial Germán Fernández Herrero, de 30 años de edad y vecino de León. Al llegar cerca de la ciudad de los Condes, el turismo entró de forma demasiado abierta en una curva, yéndose a estrellarse de frente contra un árbol, donde quedó empotrado.

El conductor, única persona que viajaba en el coche, sufrió probable luxación de la cadera, presentando también una herida incisa en la frente, de ocho centímetros, además de contusiones y golpes de pronóstico grave. Una vez atendido en Carrión de los Condes por el médico, fue trasladado a la Clínica de la Cruz Roja en Palencia.

La Guardia Civil de Carrión instruyó las diligencias pertinentes.

La vida en la Región

El sábado empezará el gran festival de la canción

Gracias a un gitano son detenidos, en Segovia, tres muchachos que robaban tuberías de plomo

AVILA

SE ESTA CELEBRANDO EL XIX CONCURSO DE FORMACION PROFESIONAL. — En la Escuela de Maestría Industrial se vienen celebrando las pruebas del XIX Concurso Provincial de Formación Profesional Industrial y Artesana, que organiza la Delegación de Juventudes y que es clasificatoria para el certamen nacional.

Las pruebas se realizan en las especialidades de carpintería, electricidad, metalistería, montadores de radio-transistores y delineación.

BURGOS

SE APRUEBA EL ANTEPROYECTO DEL PARQUE-JARDIN EN EL PASEO DEL EMPECINADO. — El Ayuntamiento acordó aprobar el anteproyecto del Parque-Jardín, en el Paseo del Empecinado.

Se acordó la adquisición de plantas, para esta mejora, por un total de 80.000 pesetas.

EN 68.382.930 PESETAS SE HA VALORADO EL CUARTEL DE CABALLERIA. — El Estado Mayor de la VI Región Militar ha trasladado al Ayuntamiento de Burgos una resolución de la Junta Central de Acuartelamiento del Ejército, relativa a la oferta presentada por el Ayuntamiento para la adquisición del cuartel de Caballería, haciendo constar, entre otras circunstancias, que este cuartel, es todavía de utilidad militar, por estar ubicada en el mismo ciertas unidades militares, que la valoración es de 68.382.930 pesetas, bastante superior a la propuesta por el Ayuntamiento, y que, en todo caso, para la enajenación directa a la Corporación municipal, sería preciso acreditar el fin de utilidad pública a que hubiera de dedicarse dicha propiedad.

El asunto pasará a estudio de la Comisión municipal de Hacienda.

LOGROÑO

PRIMERA MISA COCELEBRADA. — El pasado miércoles, a las ocho de la noche, se celebró en la catedral de Santa María de la Redonda, la primera Misa de cocelebración oficiada en dicho templo.

Oficiaron el obispo de la Diocesis Dr. D. Abilio del Campo y doce sacerdotes (canónigos de la catedral, párrocos y religiosos).

Centenares de fieles llenaban por completo la catedral y participaron en el Santo sacrificio, mediante la lectura en común de las partes rezadas en castellano y cánticos litúrgicos.

SANTANDER

ANTE EL III GRAN FESTIVAL DE LA CANCION. — El sábado se celebrará en esta capital el III Gran Festival de la Canción, que está organizado por las Juveniles de Acción. El marco de este festival que ha despertado mucha expectación, será el Teatro Principal. Tomarán parte conjuntos y solistas de Santander, del Orfeón Baracaldés, de los Corrales de Buelna, Astilleros, de Barreda y de Torrelavega, y, además, actuará una famosa orquesta.

SEGOVIA

GRACIAS A UN GITANO SON DETENIDOS TRES MUCHACHOS QUE ROBABAN PLOMO. — Por la intervención decidida de un gitano se ha conseguido la detención de tres muchachos de 15, 16 y 17 años, que habían estado robando tuberías de plomo en diversos chalets deshabitados, situados en La Alameda.

El gitano, llamado Antonio de la Cruz Santamaría, de profesión cestero, tiene su vivienda en el extremo de La Alameda y una de estas tardes pasadas, cuando se encontraba cuidando unas yeguas, oyó ruidos en un chalet de la citada Alameda donde hay varias construcciones de esta clase abandonadas hace tiempo. Esperó y vio salir a tres muchachos con varios líos. Quiso detenerles, sospechando que habían estado robando, pero huyeron, perseguidos de cerca por el gitano que, al fin, con ayuda de otras personas, pudo detenerlos, comprobándose que los líos que arrojaron en su huida, contenían trozos de tubería de plomo que los precoces ladronzuelos robaron de las instalaciones de varios chalets.

Dos veces más con anterioridad habían realizado robos semejantes. Los destrozos causados en los chalets importan unas 80.000 pesetas.

VALLADOLID

SE CELEBRA EL II CONCURSO ORDINARIO DE VELOCIDADES TAQUIGRAFICAS. — Sesenta participantes tomaron parte en las pruebas del II Concurso ordinario de velocidades taquigráficas, organizado por la Asociación Castellano-Leonesa de Taquigrafía.

En la prueba comercial de segunda, fue la vencedora la señorita Conchita Colino Labrador; en la prueba auxiliar de primera, la señorita María de los Angeles Sánchez Escudero; en la prueba auxiliar elemental la señorita María del Carmen Villafañé Pedrosa.

Caballero: Su abrigo, trincheras, gabardina
CASA MARTIN
Mayor, 86. — Teléfono 3296
PALENCIA

Cátedra de Teología para seglares

¿Es posible y legítimo señalar un límite a la propiedad y a la riqueza? Esta fue la pregunta planteada ayer en la conferencia pronunciada por el P. Jorge Riezu, O. P. bajo el título de límite y función de la propiedad y de la riqueza.

El límite de la propiedad viene señalado en general por principios morales que deben ser aplicados en armonía con la conciencia y responsabilidad de cada uno. El bien común es igualmente un límite de la propiedad y el principio más fuerte que señala la función social de la riqueza.

El que todos constituyamos sociedad. En este sentido la propiedad y la riqueza no es algo personal, sino que debe repercutir en un progresivo aumento de bienestar para todos. Solamente así se realiza la función social de la propiedad y riqueza.

Las formas concretas de ejercer esta función social deberán ser señaladas por los organismos rectores a través de los sistemas de planificación de manera que hagan más provechoso el empleo de la riqueza y de los esfuerzos, pero junto a todo ésto debe darse un margen de caridad organizada y supletoria que obliga a todos.

El P. Riezu expuso el interesante contenido de esta doctrina demasiado desconocida o intencionadamente olvidada y que no obstante obliga a todos según un orden de proporción y de posibilidades.

La lección fue seguida de un diálogo aclaratorio que se prolongó después de finalizada la sesión.

Importante Compañía de Seguros
precisa Agentes en capital y provincias
Dirigirse: Apartado 14.466. MADRID

CASA DE SOCORRO

LESIONADOS. — El personal de servicio en la Casa de Socorro, ha prestado asistencia a los siguientes:

Jerónimo Pérez, de 13 años, que sufría esguince metacarpiano falángico en los dedos índice y anular de la mano derecha.

Francisco Javier González, de 2 herida contusa en la región occipital, causada al caerse.

BOLSA Y FINANZAS

Cotizaciones de los mercados de valores e impresiones de la jornada facilitadas por el BANCO DE BILBAO y la AGENCIA CIFRA correspondiente al día 12 de febrero de 1965

BOLSA DE MADRID

Madrid, 12.—Dentro de la misma línea de flojedad, y de reducido negocio, han aparecido en la Bolsa ligeros asomos de reactivación, traducidos en discretas mejoras, para valores punteros de electricidad y químicas y algún que otro título de arbitraje.—Cifra.

BANCOS: Central, 1.245.—Banesto, 1.346.—Hispano, 972.—Rural, 276.—Popular, 828.

ELECTRICAS: H. Española, 364.—Nansa, 120.—Sevillana, 215.—Madrileña, 247.—FECSA, 273.—Fenosa, 273.—Leonesa, 173.—Chorro, 179.—R. Zaragoza, 176.—Moncabril, 121.

SIDEROMETALURGICAS: Auxiliar FF. CC., 100,5.—Seat, 286.—Santa Bárbara, 60.—Altos Hornos, 95,25.—Santa Ana, 116,25.

MINERAS: Duro Felguera, 65.—Rif, 205.—Ponferrada, 545.

QUIMICAS: Industrias Aragonesas, 148.—Explosivos, 162.—Petróleos, 529,5.

CONS. E INMOBILIARIAS: Dragados y Construcciones, 340.—Urbanizadora Metropolitana, 1.117.—Inmobiliaria Metropolitana, 202.—Urtis, 92.—Hidrocivil, 70.—Encinar de los Reyes, 82.

ALIMENTACION: Ebro, 477. — El Aguila, 513.—G. Azucarera, 130,25.

TEXTILES: Fefasa, 110.—Sniace, 272.

VARIAS: Campsa, 194.—Construcción Naval, preferentes, 77.—Tabacalera, 205. — Telefónicas, 159,5. — Transmediterránea, 156.—M. Madrid, 180,5.

BOLSA DE BILBAO

Bilbao, 12.—Cierra la semana bursátil en Bilbao con las mismas características que días anteriores, es decir, corto negocio y oscilaciones mínimas en uno u otro sentido.

Si hay algo que merece destacarse es el alza de 14 puntos en Minas del Rif, influenciado por las entrevistas marrueco-españolas, y la consolidación de Cementos Lemona.

Cierre entonado.—Cifra.

BANCOS: Banco de Bilbao, 1.010.—Banco de Vizcaya, 960.

NAVEGACION: G. de Navegación, 600.—Naviera Aznar, 78.

QUIMICAS: Papelera Española, 242.—Sniga, 78.—Unquinesa, 136.—Nicas, 100.

VARIAS: La Robla, 56.—Suburbanos, 120.—Cementos Lemona, 426. — Campsa, 195,5.

SIDEROMETALURGICAS: Altos Hornos, 97.—B. Wilcox, 130.—Basconia, 160.—Euskalduna, 99.—Cerrajera de Mondragón, 233.—Santa Bárbara, 60.

ELECTRICAS: Iberduero, ordinarias, 400,5.—Viesgo, 227.—R. Zaragoza, 176.—Hidrola, 363,5.

BOLSA DE BARCELONA

Barcelona, 12.—Se afianzó algo más el mercado bursátil especialmente en acciones, donde las operaciones fueron más que en días pasados y con mayor confianza. Destaca el aumento de 18 enteros en Minas del Rif y de 17 en Carburos Metálicos. Las diferencias en otros valores no han sido muy destacadas en más y como pérdidas se puede señalar la de 14 enteros en Dragados.

En los demás corros hubo pequeña flojedad en fondos públicos y algo más de negocio en obligaciones industriales.—Cifra.

Petróleos, 529.—Explosivos, 158. — Cros, 240. — La Maquinista, 91. — A. Parna, 287.—M. Ibérica, 420. — C. Metálicos, 400.—T. Filipinas, 398.—Sansón, 214.—Asland, 310.—I. Agrícolas, 405.—C. de Gas, 214.

BANCO DE BILBAO
Banca. — Operaciones de Bolsa. — Pago de negociables de trigo
Mayor Pral., 79. — PALENCIA

BANCO DE SANTANDER
Fundado en 1857
Caja de Ahorros
Banca - Cambio - Bolsa
Mayor Pral., 21 PALENCIA

BANCO CASTELLANO
Fundado en 1900
Toda clase de operaciones de Banca. Pagos S. N. Trigo
Don Sancho, 3 Telfs. 2086 y 2739

anuncios por palabras

Alquileres

NECESITO local amplio, cinco metros alto, afueras de Palencia o pueblos cercanos. Aguado. Estrada, 25. Teléfono 2502.

SE ARRIENDAN varios majuelos, campo Villalobón. Para tratar, en la misma localidad. Primitivo Valtierra.

Automóviles

ALQUILER sin chofer Seat 600-D, Seat lujo 1.500. Ultimos modelos. Autos Espino. Avenida Cuba, 2. Teléfonos 1764-3631.

AGENCIA España. Academia conductores, enseña mejor, aprueba antes. Don Sancho, 16. Teléfono 2258.

AUTO Escuela Carmelo, le enseñará a conducir pronto y bien. Martínez de Azcoitia, 3. Junto Banco Santander.

SE VENDE coche Oppel Capitán, modelo 1953. Azucarera del Carrión. Monzón de Campos.

URGE vender coche «Austin», 13 HP., barato. Sastrería Avelino (debajo Emisora).

CAMION Pegaso Barajas, se vende. Para tratar, Guillermo Francia. Bustillo de la Vega.

SE VENDE furgoneta Citroen 2 HP. y furgoneta Alfa Romeo con motor Mercedes, ambas en inmejorables condiciones. Referencia, teléfono 5. Alar del Rey.

Compras

COMPRO cebada y avena. Leandro Sánchez Villegas. Avenida de Valladolid, 20. Palencia.

Fincas

VENDO interior. Queipo de Llano, 3 principal, izquierda.

COMPRARIA solares casa para derribo. Pedro González. Mancornador 8, primero.

SOLAR, vendo, precioso, señorial, 508 m2. También asociaríame constructor. Teléfono 2675.

VENDO huerta, término S. Juan. Santiago Estébanez. Saldaña.

SE VENDE piso principal propio industria, en la Plaza Mayor, 2. Informes: Telf. 31076. Valladolid.

Ganados y aves

VENDO 40 ovejas paridas y pariendo, macho media edad, 7 dedos. Cardeñosa. Luis Miguel.

VENDO par de mulas, 5 y 6 años, 7 dedos, toda prueba. Santiago Carrancio. Grijota.

CERDOS destete, vendo. José Villagrá núm. 1.

VENDO 12 chotos pintos, especiales ceba. Finca El Parque. Carrión.

VENDO par mulas 8 años, seis dedos. Abilio Labrador. Villaprovedo.

VENDO 10 vacas cubiertas, 10 paridas, dando 15 a 20 litros. Bonifacio García. Espinosa de Villagonzalo.

VENDO par mulas. Becerril de Campos. Cándido Cisneros.

VENDENSE tres machos y tres potras. José Nolda. La Nava. Villaumbrales.

VENDO 2 terneros de leche. Vázquez de Mella, núm. 2. Emeterio Obispo.

VENDO borrillo, buena raza churra. Alberto Santos. Villaherreros.

SE VENDE par de mulas a elegir entre 2; 8 y 9 años. Mariano Abia. Sotobañado.

SE VENDE vaca para carne grande. Rafael Martínez. Baltanás.

VENDO novilla segundo parto, cumple el día 12 de febrero. Lucio León. Paredes de Nava.

SE VENDEN 3 novillas, 2 abocadas a parir, en Piña de Campos. Eloy Villasur.

Maquinaria y Reparaciones

SEMBRADORAS de remolacha marca "Titán", patentadas, de 2 y 3 surcos, con cultivador acoplado. Sembradoras de patatas marca "Súper-Prefer", de importación francesa. Almacenes Maquinaria Ortega y Ortiz de Zárate.

NEUMATICOS, correas de ventilador, correas trapezoidales. Navamuel. Casado del Alisal, E. Teléfono 1937.

ARADOS para tractor, gradas, cultivadores, niveladoras, bombas, motores, cosechadoras, rastrillos, básculas, correas, cojinetes, vertederas «Triplex», aceites, grasas, recambios. Almacenes Pinacho.

ASEGURE su cosecha con cosechadora Santana.

EXPOSICION y venta de cosechadoras Santana, en Estrada, 25. Nazario Aguado.

Pérdidas

GALGA aculebrada, atiende por Ligera, desaparecida último domingo. Marcelino Martínez. Torremormojón.

HALLAZGO perra caza. Serafín Gregorio. Quintanilla de Onsoña.

Trabajo

SE NECESITA chico de 14 años, para Tienda de Ultramarinos. Calle López Francos, núm. 9. Palencia.

CHICA fija para dos personas, se necesita. Colón, 1, 5.º.

SIRVIENTA sabiendo su obligación, con buen sueldo, se necesita en General Franco, 13, primero.

NECESITAMOS tornero. Taller Barreiros. Avenida de Santander número 24. Palencia.

SE NECESITA asistenta. Mayor, 49, entresuelo.

SE NECESITA obrero para huerta, facilitándole casa. Razón, esta Administración.

SE NECESITA pastor que sepa la obligación. Francisco Ibáñez. Herrera de Pisuerga.

ASISTENTA mañanas o tardes; o mañana y tarde. Informes San Lázaro, 1. Portería.

NECESITO obrero agrícola, preferible sepa conducir tractor, casado, con poca familia, buenas referencias. Señor Donis. Hotel Jorge Manrique.

SEÑORA necesito, servir finca. Señor Donis. Hotel Jorge Manrique.

NECESITO aprendiz 14 años para cerrajería decoración. General Goded, 37.

ASISTENTA, necesito. Cardenal Almaraz, 9, oficina.

SE OFRECE ayudante camión, carnet primera. Razón, Oficina de Colocación.

Traspasos

SE ARRIENDA, se traspasa o se vende la casa con su negocio. Bar Bautista.

OLEOS, LITOGRAFIAS, CUADROS PARA DECORACION, EN I. G. DIARIO-DIA

SE TRASPASA local, propio para peluquería o similar. Razón, Pañería Moderna, Mayor, 146.

TRASPASO tienda de ultramarinos, moderna, con cámara frigorífica grande. Informes, esta Administración.

OPORTUNIDAD: traspásase amplísimo café dos salas, otras dependencias, autorizado restaurant, renta reducida, centro de León, escasos empleados, facilidades pagos con garantía, negocio saneado permanente, causa, fallecimiento. Ofertas, A. Alonso. Rodríguez del Valle, 11. León.

Varios

VISITE el Trust del Mueble, paraninfo de elegancia mobiliar. Muro, 2 (detrás del Gobierno Civil). Palencia.

CARPINTEROS, vendo máquina combinada, sierra cinta, motor 4 HP., recalcadora, torno para madera, todo buen uso, precio muy económico. Claudio. Villaherreros.

REGALAMOS perra de caza, raza "Perdiguera Burgos", de toda confianza, por tener que abandonar su dueño la casa. Herrín de Campos. Moisés de la Puente.

VENDO novilla cubierta de raza y 2.000 kilos de alfalfa. Agustín Román. Monzón de Campos.

Vehículos

VENDO moto Lube Ren 150, bien equipada. Razón: Gasolinera Venta de Baños.

TRACTOR Lanz y remolque 6 toneladas, se venden. Llamen teléfono 2418.

VENDO tractor Ferguson, remolque, arados. Mariano García. Villaherreros.

SE VENDE carro par nuevo. Para tratar, en Arconada de Campos. Francisco Vecilla.

VENDO remolque 3 campañas, 13.000 pesetas; moto S. E. 98 cc., 3.000 pesetas. Santiago Rodríguez. Villaherreros.

Ventas

CEMENTOS calidad y precios. "Jala", S. A. Teléfonos 2062, 3458, 1619.

PUERTAS, ventanas, precios económicos. Hernando. R. Argentina, 7.

TRIPAS frescas, saladas, extraordinarias, una peseta metro, precios especiales revendedores. Santiago González. Paseo Angeles.

CARNE novillo para matanzas, precios especiales. Carnicería Alfonso. Teniente Velasco, 18 (junto a la obra).

TRIPAS, vendo, precios bajísimos; todas clases, por traslado. Estrada, 7.

VENDEMOS ejes para carros, con ruedas. Doctor Cajal, 3. Teléfono 3805.

PATATAS siembra. Almacén Joaquín Aguado. Carretera Collantes. Puente Mayor, teléfono 1508.

VENDO paja blanca, sirvo a domicilio. José Acero. Teléfono 2. Villaherreros.

VENDO 3.000 Kg. alfalfa empacada. Rufino Andrés. Santoyo.

VENDO semilla alfalfa extraordinaria. Guzmán el Bueno, 9.

VENDO dos perros pastor. Alejandro Carazo. Hontoria de Cerrato.

VENDO semilla trébol. Angel Cabeza. Husillos.

VENDO 4.000 kilos avena, buena para siembra. Félix Alario. Amayuelas de Arriba.

VENDO un vagón de paja trillo. Piña de Campos, M. Llorente.

NO-DO DE SUCESOS

Un conductor pidió al juez que le aumentara la pena

¿Nuevas complicaciones en el "caso" del matrimonio alemán muerto en Canarias?

MAS SEVERO QUE EL JUEZ

Dardtford (Inglaterra), 12. — Thomas Staggs consideraba que el juez había sido demasiado benévolo y solicitó una pena más severa.

El magistrado le había prohibido conducir automóviles durante un año por conducir sin licencia y sin seguro, pero Staggs le dijo: «Prohibídmelo por más tiempo. No deseo volver a conducir. Siempre me meto en líos cuando conduzco».

El juez se mostró de acuerdo y le ha prohibido conducir durante cinco años y además le ha multado con veinte libras.—Efe.

CONTINUA EL MISTERIO DE LA FAMILIA ALEMANA

Las Palmas de Gran Canaria, 12.—El taxista que en la noche del domingo, 31 de enero, sobre las diez, condujo a la familia alemana Fitzka al dique del Generalísimo, ha declarado que Manfred se mostraba preocupado cuando con un plano turístico de la ciudad requirió al taxi para que lo condujera al muelle, mientras su mujer e hijo parecían mas amables y simpáticos. Cuando el taxi llegó a la puerta de control del dique, el guardamuelle de servicio lo detuvo como es corriente, para justificar el recorrido, pero entonces Manfred empezo a hablar con el guardamuelles en aleman y suponese que el vigilante, al no comprenderlo, penso se trataba de un viajero en tránsito, de algun buque extranjero surto en el puerto, por lo que permitio que el taxi continuara su camino. El taxista dijo también que cuando llegaron al final del dique, se apeó la familia Fitzka y que Manfred abonó las treinta pesetas del recorrido. Manifestó que el niño Klaus se despidió de él muy sonriente, diciéndole «adiós, bambino». Muy ajenos estarían el pequeño Klaus y más aún su madre Ottilie de lo que iba a ocurrir a partir de aquel momento, en que todo da a entender que su marido se convirtió rápidamente en el más feroz verdugo de esposa e hijo, para luego quitarse también él la vida de un tiro en la cabeza, pues ésta es la impresión más lógica y generalizada. Averiguar las causas de tan brutal determinación es lo que hará trabajar todavía a la Policía e incluso a la Interpol, pues se piensa que este suceso puede tener otras ramificaciones, sobre todo después de que hoy la Policía ha iniciado la busqueda de los subditos alemanes Warne Schocuring y Hans Recht, reclamados por la Interpol, y que parecen estar relacionados con el oro robado en el transatlantico inglés «Capetown Castle».

El trágico final de la familia Fitzka y la búsqueda ahora de estos dos súbditos alemanes, parece dar a entender que nuevas páginas se abren ante este misterio.—Cifra.

¿DE DONDE PROCEDIA EL DINERO?

Las Palmas de Gran Canaria, 12.—Sobre el misterioso caso de la familia Fitzka se conocen algunos detalles de su vida antes de llegar a Las Palmas. Manfred, con su esposa, vivió desde 1963 en Heidenheim, localidad situada a unos quince kilómetros de Sttutgart, trabajando como tornero hasta el 17 de octubre del mismo año. Luego dejó de trabajar y se daba buena vida y llegó a realizar doce viajes al extranjero, visitando Francia, Inglaterra, Bélgica, Yugoslavia y España.

Poseía dos coches, uno de ellos deportivo rojo de mucho precio. Para sus familiares resultaba misteriosa su desahogada vida económica y los motivos de esos viajes a diversos países. También se dice que antes de salir para Las Palmas había pedido a su madre un préstamo de 3.000 marcos. Igualmente se sabe que al despedirse de su suegro le dijo que tenía que ir a Africa a buscar dinero. Los pasajes de regreso de Las Palmas-Madrid para seguir a Francfurt y Sttutgart estaban pagados cuando llegó a Las Palmas en la noche del 18 de enero.—Cifra.

INTOXICADOS

Vitoria, 12.—Cuatro personas de las cuales falleció una después de quedar hospitalizada en el Hospital Civil, resultaron intoxicadas con óxido de carbono por las emanaciones de una estufa.

El muerto es José López Carvayo, de 43 años, casado; y las otras victimas Dolores San Martín Pereira, de 18 años; Clotilde Pereira Sobreira, de 42, casada, ambas menos graves, y Francisco San Martín Rial, de 52 años, casado, grave.

Los tres heridos fueron trasladados igualmente al Hospital Civil.—Cifra.

UN SUBDITO AMERICANO HALLADO EN ESTADO DE COMA

Barcelona, 11. — En estado de coma y por prescripción facultativa ha sido trasladado desde un hotel de esta capital al Instituto Neurológico Municipal el súbdito norteamericano Richard Jaskson Trevis.

El médico forense le visitó y dice que el enfermo presenta tres equimosis en la mano izquierda al nivel de los nudillos y varias erosiones.

Cuando lo encontraron en el estado en que fue llevado al Neurológico, había sobre la mesa de noche del hotel dos botellas casi vacías de coñac y ron, así como un frasco medio vacío de loción facial.

Las ropas, escasas, y la documentación han sido llevadas con el enfermo al Instituto y como quiera que el paciente no puede articular palabra, se desconocen más detalles para completar su filiación. Aparenta tener unos cuarenta años de edad y llegó a España el día 10 de diciembre último.—Cifra.

VEA Y OIGA EL PROGRAMA CON INTER

T.V.E. PROGRAMA PARA EL DIA 13

SOBREMESA. — 1,00: Avance de Telediario; 1,03: Documento: Vida microscópica. Un documental de la BBC sobre los virus; 2,00: Sonría, por favor, presenta el «show» de Tip y Top, con Angel de Andrés. Director: Ricardo Arias; 2,50: En antena... el teatro, por Alfredo Marquerie; 3,00: Telediario; 3,20: Fin de semana. Información sobre caza, pesca, excursionismo, etc. Guión y dirección: Valentín Alvarez. Presentación: Marisa Medina y José Luis Uribarri; 3,40: (Barna.) Edición especial. Reportajes por Enrique Rubio; 4,00: Sesión de tarde, presenta Campeones; 5,45: Final.

INFANTIL. — 5,46: Sólo para menores, presenta el tema Correspondencia en un espacio dirigido por Jesús Urteaga y que hoy presenta don José Gabriel Zaragüeta. Dirección y realización: Manuel Aguado; 6,00: (Barna.) El tesoro del capitán Tornado. Capítulo VI: El solitario de la colina; 6,30: (Barna.) Daniel el travieso, presenta Daniel y su colección de plumas.

NOCHE. — 7,00: Hollywood y el cine; 8,00: La aventura de la música, presenta La canción popular. Un amplio programa de música folklórica interpretado por la Coral Polifónica del Círculo de las Artes, de Lugo; 8,30: (Barna.) Campeones. Espacio deportivo; 8,50: Dibujos animados: El conejo de la suerte; 9,00: Tal para cual, presenta La Paranomasia, de Noel Clarasó. Protagonistas: Fernando Zori y Luis Santos. Dirección y realización: Ricardo Blasco; 9,30: Telecrónica. Espacio informativo; 9,45: Telediario; 10,00: Avance de programas; 10,03: Dick van Dike, presenta Richie se pone enferma. Presentimiento de una señora que no quiere ir a una fiesta porque puede enfermar su hija; 10,30: Sábado 65, presenta Goyescas, con música de Granados y canciones de Quintero, León y Quiroga. Dirección, realización y adaptación: Fernando García de la Vega; 12,15: Telediario. El programa de mañana, despedida y cierre.

El ministro de Trabajo de Argelia invitado a visitar España

Argel, 11.—El ministro de Trabajo de Argelia, Sidi Safi Boudissa, ha sido invitado por don José Luis de los Arcos, embajador de España en Argel, a realizar una visita oficial a España, según se ha informado en un comunicado al respecto emitido por el Ministerio de Trabajo argelino.

El señor Los Arcos, ha ofrecido, por otra parte, cien becas de estudios para obreros argelinos, con el fin de que puedan seguir cursos de perfeccionamiento en su formación profesional en centros de instrucción españoles.—Efe.

M.C.D.2022

UNA ENFERMERA URUGUAYA AFIRMA HABER ENCONTRADO LA CURA DE LA CALVICIE

Se trata de un ungüento "milagroso" que devolvió el pelo y la juventud a su perro "Pirulo"

MONTEVIDEO. — (Crónica especial para agencia FIEL-ORBE, por Román PEREZ SENAC).

Una dama uruguaya, sin título de médica o química, ha logrado, según afirma, alcanzar la fama y la fortuna solamente con su experiencia de muchos años de enfermera y el amor a su perro, convirtiéndose en una especie de diosa venerada por todos aquellos que han sufrido la pérdida del cabello total o parcial.

Un dictamen veterinario que aconsejaba la eliminación del perro "Pirulo" viejo, pelado y que empezaba a cubrirse de llagas, determinó el sensacional descubrimiento que proclama su autora, la señora Clara Rodríguez de Paredes.

Ante el temor de perder a su can, la enfermera, ya retirada del oficio, comenzó a preparar un ungüento. Tras varios ensayos obtuvo finalmente una fórmula de éxito. Aplicada la pomada al animal, ya al día siguiente comenzaron a cerrarse sus heridas y al cabo de una semana desaparecieron del todo. Pero no fue este resultado el más asombroso. Ante la mirada atónita de su dueña, "Pirulo" comenzó a tener nuevo pelo, como de cachorro, lo que otorgábale un aspecto curiosamente rejuvenecido.

La señora de Paredes guardó cuidadosamente la fórmula, comprobando en todos sus aspectos los efectos que había obrado en la transformación de "Pirulo", que había vuelto a ser un perro alegre, "bien conservado" para el que los años no parecían haber pasado.

Cuando el asombro era general entre los familiares y vecinos, optó por contar a su esposo la experiencia. El señor Paredes sufría de una creciente calvicie y ofreció su cabeza como "conejillo de Indias" para probar bondades del ungüento en los seres humanos. El resultado fue notable. El pelo comenzó a crecer con fuerza. La señora Paredes patentó entonces la fórmula "milagrosa" y ya ha iniciado su explotación comercial, con enorme éxito.

El asunto ha servido para traer al tapete de la discusión el ya muy viejo y debatido asunto de la explotación de la credulidad de los calvos, que a través del tiempo se ha realizado en forma sistemática y regular. Hasta el momento difícilmente existen hombres más embaucados en el mundo que los calvos que buscan recetas para hacer crecer el pelo.

Muchos miran con escepticismo la promoción que de su producto ha realizado la señora de Paredes, pero la prevención siempre surge en aquellos que lucen sobre su cabeza una hermosa cabellera, y, por lo tanto, orillan o marginan el problema. Entre los calvos, las sonrisas se van en aumento rápidamente y "puesto que la ocasión la pintan calva", no han demorado en recurrir en masa a las primeras aplicaciones que dirán en definitiva si hay posibilidades de resolver su problema a fondo.

Desde que "Pirulo" recuperó su pelo han pasado ya dos años. Centenares de testigos humanos, que han recibido el tratamiento, aseguran que han tenido el más asombroso de los resultados, eliminando no sólo la calvicie, sino también la caspa y la seborrea.

YA ESTAN ENTRE NOSOTROS

Yo, confidente de los hombres del espacio

Cómo son y de dónde vienen

- PROCEDEN DE AUCO, UN PLANETA DE LA ESTRELLA ALFA DEL CENTAURO, Y NO DE MARTE
- VAN Y VIENEN EN UN DIA SOLAR, RECORRIENDO UNA DISTANCIA DE... ¡¡¡OCHO AÑOS LUZ!!!
- NO SON MUY SIMILARES A NOSOTROS, PERO MORAL E INTELECTUALMENTE SON INCOMPARABLEMENTE SUPERIORES
- CABELLO FUERTE, LARGO Y ABUNDANTE; OJOS REDONDOS, VERDES Y BRILLANTES; NARIZ CORTA Y HUNDIDA

CAPITULO 2

Por Fernando SESMA

UNA COMUNICACION INESPERADA

El 1 de febrero actual me dicen que ha llegado el momento oportuno para hablar de «ellos». Durante unos tres años he guardado silencio sobre unas experiencias y unas relaciones y conocimientos muy difíciles de creer.

Si en un principio ese silencio fue penoso, ya que es muy humano comunicar a alguien nuestras impresiones, ahora ya casi me había acostumbrado. Por otra parte, hay cosas demasiado desconcertantes. Unos van a pensar que soy un mitómano, otros que me dejo engañar por cualquiera, o bien —y esto sería lo menos desfavorable— que quiero jugar con mi imaginación. Una imaginación un poco rara, como verán en el transcurso de estos artículos.

El profesor Sesma señala sobre el Atlas dónde se encuentra Auco, el planeta de la estrella Alfa del Centauro, de donde proceden los seres que, según él, han establecido contacto con su persona.—(Foto FIEL)

SOMOS LOS UNICOS EN NUESTRO SISTEMA

Debemos olvidar de una vez y para siempre la palabra «Marciano», hoy tan usada. En realidad —ése es al menos lo que se me ha comunicado. La Tierra es el único planeta habitado de nuestro sistema solar.

LA NUEVA ERA DE LOS AUQUIANOS

Sería mejor llamarlos «Auquianos», pues proceden, de un planeta de la estrella Alfa de Centauro, cuyo nombre, en su lengua, es Auco. Son los que conozco y los que tienen contacto con nosotros y han de intervenir en nuestra inmediata evolución.

Acabamos de entrar en la «Era Auquiana», palabra que en cierto modo recuerda «Acuariana», la famosa Era de la que tanto se ha hablado últimamente y que se basa en el movimiento de precisión de los equinocios.

Desde poco antes del advenimiento de Cristo hemos estado en el signo o la Era de Piscis —de los peces—, símbolo utilizado primitivamente por los cristianos. Pero lo que llamo Nueva Era Auquiana, no es la doceava parte, de unos dos mil años de duración, del gran Zodiaco Cósmico, sino algo mucho más profundo y universal: ni más ni menos que el fin de la Edad Adámica o de la «Era del Hombre».

Este fin no quiere decir, por fortuna, el fin del mundo, aunque sí de un mundo, o unos hábitos y concepciones y que estoy seguro serán mucho mejores que los que hoy padecemos y que nos amenazan con una destrucción atómica total.

VELOCIDADES DE DESPLAZAMIENTO INCONCEBIBLES

Apenas es necesario recordar que aunque la estrella Alfa del Centauro es la más próxima a nuestro Sol, se halla, no obstante, a la muy respetable distancia de cuatro años luz y que con los otros cuatro que exige el regreso representa un mínimo de ocho años viajando a la velocidad de la luz (¡a trescientos mil kilómetros por segundo y cuando diez mil kilómetros por hora nos parece algo portentoso!).

Sin embargo —y esto a mí mismo me cuesta creerlo— aseguran y parecen demostrar nuestros amigos que pueden ir y volver en el mismo día.

Quizá pueda ayudarnos el recuerdo de que nuestra civilización todavía coincide con los peores errores y barbaries, incluso la antropofagia. Esto parece demostrar que es una civilización que acaba de iniciarse o que no sabe casi absolutamente nada. Por tanto, ¿quiénes somos para afirmar que la luz es la velocidad límite o especular sobre el misterio del tiempo y dimensiones supraesféricas? Un poco de humildad y otro de sentido común —dos cosas de las que siempre carecemos— tal vez nos sirven para aceptar la posibilidad de tales viajes.

CARACTERISTICAS DE LOS AUQUIANOS

Tienen el pelo fuerte, largo, muy abundante; los ojos redondeados, brillantes, de un verde oscuro. La nariz es corta y hundida en su nacimiento y la boca con el labio superior fino y el inferior grueso y redondeado en su centro y más separada de la base de la nariz que en cualquiera de nuestras razas.

Por consiguiente, no son muy similares a nosotros y por la gran melena, en su primer momento, pueden ser tomados por lo que llamamos animales. Pero basta contemplarlos con atención para comprender —y sentir— que moral e intelectualmente son incomparablemente superiores.

Su expresión muy bondadosa y penetrantemente inteligente y que no excluye gran sentido del humor, da la impresión de poseer una conciencia de maravillosa amplitud, en verdadero contraste con la nuestra, que con su estrechamiento síquico y egocéntrico nos engendra tantas dificultades y contradicciones de conducta.

¿Belleza? Es muy difícil enjuiciar esto objetivamente. Estamos influídos por millones de años de hábitos y ellos son una cosa nueva. Recuérdese lo que nos pasa con un cambio brusco en la moda. Al principio no suele gustar o al menos nos desconcierta. Hace falta acostumbrarse. Eso es lo que ocurre con los visitantes de Auco.

En un sentido muy amplio y universal, son más bellos que nosotros —hablo en términos generales— pero sólo a condición de que deshumanicemos nuestro sentimiento estético.

Aparte de la telepatía, que es su medio de comunicación más perfecto, poseen maravillosos poderes síquicos, muy superiores, totalmente controlados, que los que nosotros conocemos y que hoy estudian varios institutos de investigación parasicológica.

HABLAN LA MAYORIA DE NUESTRAS LENGUAS

Hablan correctamente la mayoría de nuestras lenguas y conocen a la perfección nuestra Historia, costumbres y sicología.

En sus relaciones con nosotros han adoptado nombres existentes en nuestra lengua o similares. Uno de los que ya se encuentran entre nosotros al que pertenece al grupo superior o director, es «Saliano» y otro, del grupo intermedio, «Abelardo». Pero de los tres grupos en que se dividen los habitantes de Auco y en los que se basa la arquitectura social y política de Auco hablaremos en otro artículo.

(Es un reportaje especial para Agencia FIEL. — Prohibida la reproducción).

MAÑANA: III: AUCO: EL PARAISO VEGETAL.

Todos los canales de TV. con una sola antena

UN INVENTOR ESPAÑOL HA REALIZADO UNA HAZAÑA CREIDA HASTA AHORA TECNICAMENTE IMPOSIBLE.

RESULTARA MAS BARATA QUE UNA ANTENA CORRIENTE Y NO SERA PRECISO ORIENTARLA.

Por *Angel LOPEZ RUIZ*

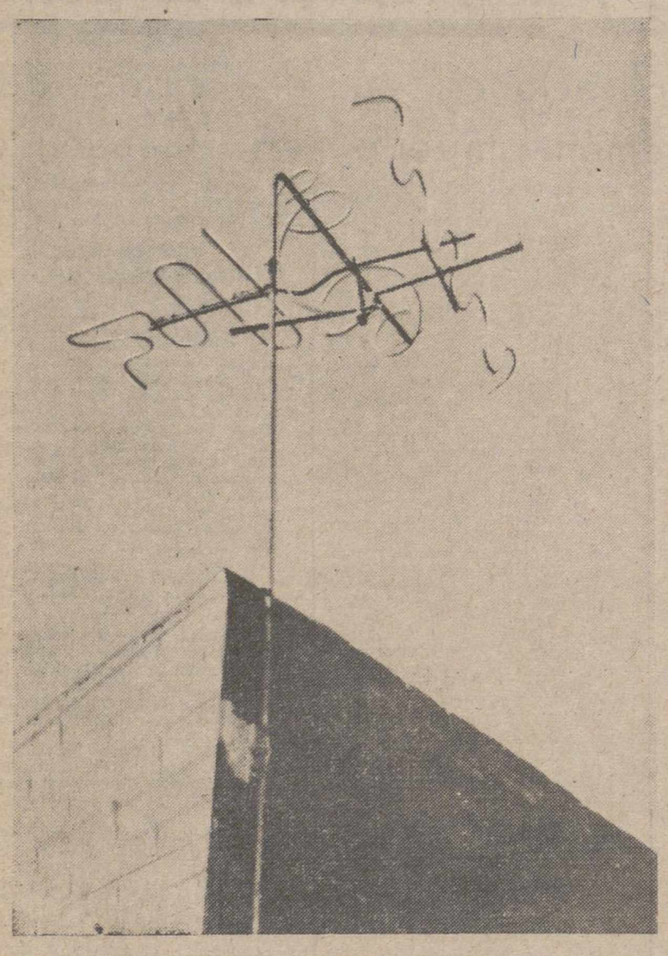

Esta es la antena ideada por don Antonio Rivas Miquel. Obsérvese los complicados arabescos que forman los distintos brazos de la misma (FOTO FIEL)

Las antenas para televisión se componen de varios elementos, cada uno destinado a realizar su misión y todos en conjunto, a un fin común; que las ondas televisivas «entren» en el aparato y exciten el «vídeo»; o lo que es lo mismo; que la pequeña pantalla refleje la acción que se está desarrollando en los estudios de TV.

Los distintos elementos de la antena, los directores, los proyectores, etcétera, han de guardar una estrecha relación en sus medidas con los megaciclos de las ondas televisivas. Estas relaciones numéricas están ya estudiadas y anunciadas en fórmulas, que todos los técnicos conocen, estando de acuerdo con ellas.

Por tanto, es teóricamente imposible, que una antena preparada y diseñada para recibir de un canal pueda servir para la recepción de otro, ya que tienen distinta frecuencia y orientación.

En Norteamérica, donde funcionan numerosas emisoras de TV y por tanto, son diversos los canales, se ha solucionado este inconveniente con la instalación de un mástil, al que van acopladas tantas antenas como canales hay. Esta antena múltiple se acciona mediante un pequeño motor que la hace girar y orientar la que se va a utilizar en determinado momento. Esto resulta, si no ya incómodo, bastante costoso.

UN SISTEMA REVOLUCIONARIO

En cambio tenemos en España a un señor que ha inventado un sistema revolucionario, ya que rompe con los moldes clásicos e incluso va contra las leyes físicas de la electrónica.

Se llama don Antonio Rivas Miquel. Es natural de Igualada (Barcelona), tiene 48 años y de ellos lleva residiendo 16 en Córdoba, donde actualmente presta sus servicios como encargado de la sección de electricidad de la empresa de autobuses urbanos. Está casado y tiene dos hijos; una hija catalana, como él y su esposa, y un hijo, cordobés, aventajado radio-electricista y ayudante de su padre.

—Todos los técnicos afirman que mi invento es imposible, pues va contra las leyes físicas; yo estoy de acuerdo con ellos... pero mi antena funciona perfectamente —nos dice el señor Rivas.

—¿Dónde está el secreto de su invento? —preguntamos al descubridor de este revolucionario aparato. Bueno, si es que puede saberse.

—Claro que sí —nos responde—. Todo se consigue gracias a un dipolo creado por mí. Al ir construído de mayor a menor, cualquier longitud de onda tiene «entrada» y el resto del aparato hace de bajada de antena. Por la estructura especial de ésta, capta cualquier clase de onda, sin tener importancia su longitud y dirección. Y por ello, no hay que orientarla.

El señor Rivas Miquel nos lo explica todo con un gran lujo de detalles sobre los planos de su invento, en los que figuran croquis de las partes fundamentales. Aunque somos profanos por completo en la materia, al menos las explicaciones que nos da a la vista de los esquemas, las encontramos lógicas. Y lo que más nos convence (al fin y al cabo, repetimos, profanos), no son las causas, sino los efectos.

—Con mi antena capto perfectamente emisoras francesas, italianas, alemanas. Unas veces la emisión completa; otras sólo el sonido y en algunas ocasiones, la visión únicamente.

NO VENDER, SINO CONVENCER

Nos corroboran estas afirmaciones en algunos lugares donde hay ya instaladas antenas «sistema Rivas», según las denomina su creador.

—¿Tiene ya vendidas muchas? —nos interesamos en saber.

—Hasta el momento, mi preocupación no ha sido vender, sino convencer y asegurarme yo mismo de que no funcionan por casualidad, sino por «causalidad». Todas las que tengo colocadas, son antenas-piloto o exploradoras. Ahora sí estoy yo mismo convencido de que mi descubrimiento, puede considerarse un invento práctico. Por eso tengo ya la patente en tramitación. Hecha la investigación previa, me han comunicado poder registrar mi invento ya que no existe ningún otro parecido.

—¿Resultará muy costosa su antena?

—¡Qué va! Incluso más barata que las corrientes para un solo canal. De ahí el éxito que espero tenga la fabricada con mi sistema.

—Supuesto que ya va la cosa en serio, ¿tendrá pensado cómo va a explotar su invento, verdad?

—Como en la empresa en que presto mis servicios, estoy a mi entera satisfacción, si me surgiera una buena ocasión, quizá vendiera la patente; si no, la explotaré por mi cuenta. Sin abandonar mi trabajo ni tener que montar instalaciones especiales, puedo fabricar una antena diaria. No es mucho pero para mí solo supondrían unos buenos ingresos; los suficientes para poder comprar a mis chicos a cada uno su piso, para el día que llegue el momento de casarse.

EL SECRETO DEL EXITO

—¿Desde cuándo tiene afición a la electrónica?

—Yo creo que siempre me ha gustado todo lo que se relacione con la electricidad. Los cursos de televisión los tengo hechos desde hace ya algunos años e incluso he practicado en Madrid en una fábrica importante de televisores y demás material radio-eléctrico. Quizá el secreto de mi éxito, si puede considerarse como tal, consista en mi interés por ir más allá de donde acaban los textos y los tratados, aunque mi punto de partida esté en ellos. Otros creo yo que se limitan a estudiar sólo lo que contienen, sin preocuparse de más.

Y dejamos a don Antonio Rivas con su invento y las ilusiones que el mismo le producen. ¿Será éste tan revolucionario como aparenta?

Con el tiempo lo sabremos.

(Es un reportaje especial para Agencia FIEL. Prohibida su reproducción).

NOTICIAS de MADRID

- Sanciones por adulteración de la leche
- La Cooperativa ensayará los microtaxis
- Los bienes municipales, valorados en 3.000 millones

Madrid. — (Crónica de «Argos», especial para DIARIO-DIA).

A pesar de los cinco meses que lleva implantado el abastecimiento de leche higienizada, no se ha conseguido aún una aceptación completa por parte de los consumidores madrileños. Son bastantes los que le ponen reparos: que si no les agrada el sabor, que si quedan posos en la botella como si tuviera composición química... Por ello, o se abstienen de tomar leche, o la buscan natural en las vaquerías que aún pueden venderla por habérseles concedido prórroga, o recurren a los botes de condensada o a la leche en polvo.

Las autoridades sanitarias siguen atentamente la marcha del nuevo sistema, recogiendo muestras de leche, para proceder a los correspondientes análisis físico-químicos, biológicos y bacteriológicos. Entre el 1 de septiembre y el 31 de enero se han realizado 6.421 demostraciones analíticas por el Laboratorio Municipal y 11.909 determinaciones por la Sanidad Veterinaria, según ha manifestado el subdirector de la misma a un diario madrileño.

Se ha impedido el paso de más de trescientos mil litros de leche cruda, que no reunía las debidas condiciones, a los centros de higienización, y tres de éstos han sido sometidos a expediente. Uno ha sido sancionado y los otros dos se encuentran pendientes de resolución. Los análisis municipales han dado lugar a 142 expedientes, con sanciones de 5.000 a 25.000 pesetas a diecisiete establecimientos y clausura de uno de ellos.

El subdirector de Sanidad Veterinaria, doctor Delgado Galvete, advierte al público que se fije bien en las cápsulas que cierran las botellas y rechace las que presentan alguna anormalidad. Este tipo de cápsulas es el mismo que se emplea en todos los países para evitar la contaminación. Pero algunos desaprensivos levantan las capsulas, e incluso las falsifican, (como se falsifica la moneda), para adulterar la leche.

La Cooperativa de Taxis, formada por conductores asalariados, ha presentado al Ayuntamiento la solicitud de 350 licencias. Desde ensayar los microtaxis, coches pequeños, de dos viajeros, que circulan ya en otras poblaciones y que en Madrid encontraban una oposición encarnizada por parte del Grupo de Autotaxis.

Animan a la Cooperativa excelentes propósitos en favor del público, tales como no pedir aumento de tarifas y ver la posibilidad de reducirlas; permanecer constantemente en servicio sus coches diecinueve horas diarias (de siete de la mañana a dos de la madrugada), manteniendo entre estas horas cuarenta taxis para servicios de emergencia; renovación escalonada de sus vehículos, estableciendo así una competencia con los demás taxis para su adecentamiento, y utilización de todas las licencias, ya que si un coche tuviera que parar por avería, sería sustituido por otro.

Los coches de la Cooperativa serán de color gris oscuro, con franja amarilla, para distinguirse de los demás, que son negros con franja roja. Una emisora, instalada en los locales de la Cooperativa, estará en contacto con todos sus coches, provistos de radioteléfono. Y dispondrá de garajes y aparcamientos propios por la periferia, para ocuparlos de dos de la madrugada a siete de la mañana, y ser utilizados el resto del tiempo por los particulares, a razón de siete pesetas por dos horas un turismo y tres pesetas una moto sin didecar.

El inventario de bienes del Ayuntamiento de Madrid les asigna un valor de más de tres mil millones de pesetas, bienes, por lo general, poco o nada productivos, por lo que puede decirse que el Concejo madrileño posee un gran capital sin renta.

Aunque parezca una cantidad considerable, en realidad supone muy poco para un Municipio de más de dos millones y medio de habitantes. Si esos bienes pudieran enajenarse, convertirse en dinero tocante y sonante, esta suma vendría a ser el importe del presupuesto de gastos de un año.

El mundo pintoresco y divertido

En La Giralda se conjugan el arte moro y el cristiano

Cosa rara: los muros son más gruesos arriba que abajo

La Giralda de Sevilla, de construcción almohade, empezó a edificarse en el Califato de Abu Yacub, en el año mil de la era cristiana, como atalaya de la Mezquita. Almanzor continuó las obras durante su mandato.

Un célebre alarife musulmán, llamado Gever, fue quien dirigió la construcción. Hay que destacar también que Gever fue el inventor del álgebra y de otras muchas materias relacionadas con las matemáticas.

Una vez terminada la airosa torre, se suscitó el problema de su remate. Al fin prevaleció el criterio de Gever, que la coronó con un gracioso alminar y cuatro bolas doradas, pero sufrió tales destrozos producidos por un huracán, en 1395, que hubo que terminar de eliminar lo poco que quedó.

La bella torre cuadrangular que consiste en haber dado mayor grosor a los muros de la parte superior que a los de la inferior, ideado por Gever en una época en que los cálculos de resistencia no habían alcanzado, ni con mucho, el desarrollo de la moderna arquitectura.

El interior de la torre también es muy notable. Gever dispuso rampas, en lugar de escaleras, en número de treinta y cinco, hasta la plataforma principal del campanario. Se cuenta que el rey Fernando III el Santo conquistador de Sevilla, había jurado no cesar en la lucha hasta subir a la Giralda con su caballo. Y también se dice que Isabel la Católica la subió igualmente a caballo, una vez consolidada la Reconquista.

Ajimeces y balconcillos de bellísima factura permiten que la luz solar penetre hasta las rampas de ascenso, de tal modo que la iluminación natural del interior de la Giralda es perfecta. Por estos miradores puede contemplarse el hermoso panorama del campo andaluz y la capital de Andalucía a los pies, con el refulgente alfanje del Guadalquivir, la famosa Torre del Oro y el Alcázar con sus jardines de perenne verdor.

Hernán Ruiz, conocido por «el Mozo», famoso arquitecto de Burgos, convirtió a la Giralda en torre-campanario, adicionando los cuatros cuerpos superiores que en la actualidad tiene, de estilo renacentista, rematados por una hermosa escultura en bronce, símbolo de la fe cristiana.

A pesar de la disparidad de los estilos de la torre y su remate, forman un todo armonioso, luminoso y alegre, en lograda conjunción del arte moro y cristiano. Es uno de los raros ejemplos que demuestran que pueden combinarse dos concepciones diferentes en todo, cuando la mente que lo idea tiene la gracia y el genio a su servicio.

La torre sevillana fue terminada de construir, en su primera fase, en 1184. Se terminó completamente, con la colocación de la estatua popularmente conocida con el nombre del Giraldillo, o sea, la veleta, magnífica obra de Bartolomé Morel, cuyo peso es de 1.200 kilos, en el año 1568. La altura total de la Giralda es de 97 metros. Veinticinco campanas dejan oír sus voces a muchos kilómetros. Son el saludo en bronce de los heraldos de la Giralda, que parecen volar hacia el cristal del cielo.

La Giralda es como una palmera petrificada, donde late la repajolera gracia de esa gente sevillana para la cual lo más importante es la alegría.—(ARGOS).

Los ciento tres Cardenales de la Iglesia del Concilio

El reciente nombramiento de 27 Cardenales, que serán creados por Pablo VI en el Consistorio secreto el próximo 22 de febrero, trae a primera línea de la actualidad esa institución principalísima de la Iglesia Romana que es el Sacro Colegio Cardenalicio.

¿Qué son los Cardenales? ¿Cómo son elegidos? ¿Qué funciones principales les son encomendadas? ¿Cómo desempeñan estas funciones? He aquí una serie de preguntas que interesan a todos los cristianos, particularmente en unos momentos en que el Concilio Ecuménico señala nuevas orientaciones para todos los organismos de la Iglesia, particularmente a la Curia Romana, que es probablemente la maquinaria administrativa más antigua del mundo, pese a lo cual su funcionamiento es de lo más perfecto que se conoce. Una encuesta de un organismo especializado norteamericano ha demostrado que la maquinaria de la Curia Romana funciona tan bien como la de la General Motors, la empresa privada más importante del mundo en el dominio económico.

Los ciento tres Cardenales de la Iglesia del Concilio

Es un documentado trabajo no exento de agilidad periodística en el que se describe lo que ha sido, lo que es y lo que se espera que sea en un próximo futuro el Colegio Cardenalicio a la luz de las corrientes renovadoras del Concilio Vaticano II. La cuestión de si puede ser nombrado un Cardenal seglar, la de la actitud de las Iglesias orientales respecto al cardenalato, así como otras muchas, son ampliamente consideradas en esta serie de artículos que próximamente comenzaremos a publicar en exclusiva.

M.C.D.2022